



Çankırı Karatekin Üniversitesi

**2018 YILI
İdare Faaliyet Raporu**



“Eđitimidir ki, bir milleti hür, bađımsız, řanlı, yüksek bir toplum halinde yařatar ve ya bir milleti kölelik ve yoksulluđa terk eder.”

Mustafa Kemal ATATÜRK

İÇİNDEKİLER

ÜST YÖNETİCİ SUNUŞ	1
I.GENEL BİLGİLER.....	7
A. Misyon ve Vizyon	7
B.Yetki, Görev ve Sorumluluklar	7
C.İdareye İlişkin Bilgiler	20
1-Fiziksel Yapı	20
2- Örgüt Yapısı	28
3- Bilgi ve Teknolojik Kaynaklar	30
4- İnsan Kaynakları	36
5- Sunulan Hizmetler.....	42
6- Yönetim ve İç Kontrol Sistemi	68
II.AMAÇ ve HEDEFLER	72
A.İdarenin Amaç ve Hedefleri	72
B.Temel Politikalar ve Öncelikleri	73
III.FAALİYETLERE İLİŞKİN BİLGİ VE DEĞERLENDİRMELER	76
A.Mali Bilgiler	76
1-Bütçe Uygulama Sonuçları	76
2-Temel Mali Tablolara İlişkin Açıklamalar	79
3-Mali Denetim Sonuçları	81
B.Performans Bilgileri	81
1-Faaliyet ve Proje Bilgileri	81
2-Performans Sonuçları ve Sonuçların Değerlendirilmesi Tablosu	91
3-Performans Bilgi Sisteminin Değerlendirilmesi	125
IV. KURUMSAL KABİLİYET ve KAPASİTENİN DEĞERLENDİRİLMESİ	129
A.Üstünlükler	129
B.Zayıflıklar	129
C.Değerlendirme	129
V.ÖNERİ VE TEDBİRLER	134



ÜST YÖNETİCİ SUNUŞU

Hızlı bir değişimin yaşandığı ve bilgiye erişimin kolaylaştığı günümüzde kurum ve kuruluşlar, değişime açık olma zorunluluğu içerisindeyler. Kurumlar varlıklarını sürdürebilmek için değişimlere açık olmak ve ayak uydurabilmek, ürün ve hizmetlerinde farklılaşmak, verimliliğe odaklanmak ve kaliteyi ön planda tutmak zorundadırlar. Bunları gerçekleştirme yolunda Çankırı Karatekin Üniversitesi, kurulduğu günden bugüne kadar sahip olduğu kaynakların etkili, ekonomik ve verimli kullanılmasında büyük titizlik göstermektedir.

Misyonunu ve tarihini milletiyle özümsemiş bir üniversite olan Çankırı Karatekin Üniversitesi; öğrencileri, akademik ve idari personeli ile akademik, kültürel ve idari alanlarda etkin, bilimsel çalışmalarla da adından söz ettiren bir eğitim kurumu olarak faaliyetlerini sürdürmektedir.

ÇANKIRI KARATEKİN ÜNİVERSİTESİ

Bu raporda yer alan veriler, Üniversitemizin 2017-2021 dönemi Stratejik Planında belirtilen hedeflere ulaşmasında çok önemli rol oynayan etkin bir ölçme-değerlendirme sistemini meydana getiren unsurlardan oluşmaktadır.

Çankırı Karatekin Üniversitesi 5018 Sayılı Kamu Mali Yönetimi ve Kontrol Kanunu ile çerçevesi çizilen mali sistemin hesap verme sorumluluğunun temel dökümanlarından biri olan **İdare Faaliyet Raporu**' nu hazırlayıp kamuoyunun bilgisine sunmaktadır.

Sahip olduğu misyondan almış olduğu güçle oluşturduğu pozitif enerjiyi birleştiren Üniversitemiz, vizyonunu gerçekleştirmeye yönelik olarak emin adımlarla ilerlemektedir. Üniversitemiz, stratejik planında belirlenen hedeflere yönelik olarak 2018 yılı bütçesi ile tahsis edilen kaynakların etkili, ekonomik ve verimli kullanımı ile gerçekleştirilen faaliyetlere ilişkin **2018 yılı İdare Faaliyet Raporu**' nun Ülkemiz eğitim ve öğretim sisteminin gelişimine katkı sağlamasını diler, raporun hazırlanmasında emeği geçen herkese teşekkür ederim.

Kamuoyu bilgisine saygılarımla arz ederim.

Prof. Dr. Hasan AYRANCI
Rektör

I. GENEL BİLGİLER



Şekil 1. Üniversitemiz 15 Temmuz Demokrasi Bayramı Etkinliklerinden Bir Kesit.



Şekil 2. Üniversitemiz Sosyal Etkinliklerinden Bir Kesit.

I- GENEL BİLGİLER

A. Misyon – Vizyon

Misyonumuz

Eğitim-öğretim ve araştırmada evrensel ölçüt ve etik değerleri benimseyen, toplum yararını ve paydaş memnuniyetini ilke edinen Çankırı Karatekin Üniversitesi; eleştirel düşünebilen, mesleki yeterliliğe sahip, yaşam boyu öğrenme felsefesiyle donatılmış, yeni bilgiler üreten, uygulayan ve yaygın bireyler yetiştirmeyi ve bilimsel ve sanatsal alanlarda uluslararası düzeyde rekabet etmeyi amaç edinmiştir.

Vizyonumuz

Yenilikçi, uluslararası düzeyde eğitim-öğretim ve araştırmada öncü; öğrenciler ve araştırmacılar tarafından tercih edilen ve çalışanların benimsediği bir kurum olmaktır.

B. Yetki, Görev Ve Sorumluluklar

1- Üniversitemizin Kuruluşu

Üniversitelerde Akademik Teşkilat Yönetmeliği'nin 3'üncü maddesi kapsamında kurulan Üniversitemiz, 29 Mayıs 2007 tarih ve 26536 sayılı Resmî Gazetede yayınlanan 5662 sayılı Kanun'un Ek 79'uncu maddesinde belirtildiği üzere;

“Çankırı Karatekin Üniversitesi;

a) Rektörlüğümüze bağlı olarak kurulan Fen-Edebiyat Fakültesi ile Ankara Üniversitesi Rektörlüğüne bağlı iken bağlantısı değiştirilerek Rektörlüğümüze bağlanan Orman Fakültesinden,

b) Gazi Üniversitesi Rektörlüğüne bağlı iken bağlantısı değiştirilerek Rektörlüğümüze bağlanan İktisadî ve İdarî Bilimler Fakültesi ile Güzel Sanatlar Fakültesinden,

c) Ankara Üniversitesi Rektörlüğüne bağlı iken bağlantısı değiştirilerek Rektörlüğümüze bağlanan Sağlık Yüksekokulundan, (Sağlık Yüksekokulu 05.08.2016 tarih ve 29792 sayılı Resmî Gazetede yayımlanan 2016/9007 sayılı Bakanlar Kurulu Kararı ile Sağlık Bilimleri Fakültesine dönüştürülmüştür.)

ç) Ankara Üniversitesi Rektörlüğüne bağlı iken bağlantısı değiştirilerek Rektörlüğümüze bağlanan Meslek Yüksekokulu ile Eldivan Sağlık Hizmetleri Meslek Yüksekokulundan,

ÇANKIRI KARATEKİN ÜNİVERSİTESİ

d) Rektörlüğe bağlı olarak kurulan Sosyal Bilimler Enstitüsü ile Fen Bilimleri Enstitüsü'nden oluşmuştur. Ayrıca;

e) Bakanlar Kurulunun 01.02.2010 tarih ve 2010/103 sayılı Kararı ile 28.03.1983 tarih ve 2809 sayılı Kanun'un Ek 30'uncu maddesine göre Güzel Sanatlar Enstitüsü,

f) 25.02.2010 tarihli Yükseköğretim Yürütme Kurul Kararı ile Avrupa Birliği Çalışmaları Uygulama ve Araştırma Merkezi (ÇANKAM),

g) Yükseköğretim Genel Kurulunun 07.04.2010 tarihli Kararı ile Kızılırmak Meslek Yüksekokulu,

h) Bakanlar Kurulunun 01.06.2010 tarihli Kararı ile 28.03.1983 tarihli ve 2809 sayılı Kanun'un Ek 30'uncu maddesine göre Fen-Edebiyat Fakültesinin adı Edebiyat Fakültesi olarak değiştirilerek ayrıca Fen Fakültesi,

i) Bakanlar Kurulunun 07.06.2010 tarihli Kararı ile 28.03.1983 tarih ve 2809 sayılı Kanun'un Ek 30' uncu maddesine göre Mühendislik Fakültesi,

j) Yükseköğretim Genel Kurulunun 29.07.2010 tarihli Kararı ile Yapraklı Meslek Yüksekokulu,

k) Bakanlar Kurulunun 27.09.2010 tarihli Kararı ile 28.03.1983 tarihli ve 2809 sayılı Kanun'un Ek 30'uncu maddesine göre Türkiyat Enstitüsü,

l) 16.02.2011 tarihli Yükseköğretim Yürütme Kurul Kararı ile Dil Eğitimi Uygulama ve Araştırma Merkezi,

m) 16.06.2011 tarihli Yükseköğretim Yürütme Kurul Kararı ile Avrasya Stratejik Uygulama ve Araştırma Merkezi (ÇAVSAM),

n) Bakanlar Kurulunun 26.09.2011 tarihli Kararı ile 28.03.1983 tarihli ve 2809 sayılı Kanun'un Ek 30'uncu maddesine göre Ilgaz Turizm ve Otelcilik Yüksekokulu kurulması kararlaştırılmıştır. Bunlara ilave olarak;

o) Yâran Kültürü Uygulama ve Araştırma Merkezi Yönetmeliği 02.02.2012 tarihli ve 28192 sayılı Resmi Gazetede yayınlanmış, merkez çalışmalarına başlamıştır.

ö) Yaşam Boyu Öğrenim Uygulama ve Araştırma Merkezi Yönetmeliği 22 Mart 2012 tarihli ve 28241 sayılı Resmi Gazetede yayınlanmış, merkez çalışmalarına başlamıştır.

p) Afrika Ülkeleri İşbirliği Uygulama ve Araştırma Merkezi Yönetmeliği 11.06.2014 tarihli ve 29027 sayılı Resmi Gazetede yayınlanarak kurulmuştur.

r) Uzaktan Eğitim Uygulama ve Araştırma Merkezi Yönetmeliği 11.06.2014 tarihli ve 29027 sayılı Resmi Gazetede yayınlanarak kurulmuştur.

s)Yükseköğretim Genel Kurulunun 23.07.2015 tarihli Kararı ile Çerkeş Meslek Yüksekokulu kurulmuştur.

ş) Yükseköğretim Yürütme Kurulunun 06.01.2016 tarihli Kararı ile Gelenekli Türk El Sanatları Uygulama ve Araştırma Merkezi kurulmuştur.

t) Bakanlar Kurulunun 28.11.2016 tarih ve 2016/9578 sayılı kararı ile İslami İlimler Fakültesi kurulması kararlaştırılarak 23.12.2016 tarih ve 29927 sayılı Resmi Gazetede yayımlanmıştır.

t) Sağlık Bilimleri Enstitüsü 28/3/1983 tarihli ve 2809 sayılı Kanunun ek 30 uncu maddesine göre, 24/7/2017 tarihinde Bakanlar Kurulu`nce alınan kararlarla kurulmuştur.

2- Yükseköğretim Kurumlarının Görev Ve Sorumlulukları

Yükseköğretim kurumları, Anayasamızın 130'uncu maddesi ile 2547 sayılı Yükseköğretim Kanun'unun 12'nci maddesinde belirtilen görevleri yerine getirmekle yükümlüdür. Bu kapsamda;

a) Çağdaş uygarlık ve eğitim-öğretim esaslarına dayanan bir düzen içinde, toplumun ihtiyaçları ve kalkınma planları ilke ve hedeflerine uygun ve ortaöğretime dayalı çeşitli düzeylerde eğitim-öğretim, bilimsel araştırma, yayım ve danışmanlık yapmak,

b) Kendi ihtisas gücü ve maddi kaynaklarını rasyonel, verimli ve ekonomik şekilde kullanarak, milli eğitim politikası ve kalkınma planları ilke ve hedefleri ile Yükseköğretim Kurulu tarafından yapılan plan ve programlar doğrultusunda, ülkenin ihtiyacı olan dallarda ve sayıda insan gücü yetiştirmek,

c) Türk toplumunun yaşam düzeyini yükseltici ve kamuoyunu aydınlatıcı bilim verilerini söz, yazı ve diğer araçlarla yaymak,

d) Örgün, yaygın, sürekli ve açık eğitim yoluyla toplumun özellikle sanayileşme ve tarımda modernleşme alanlarında eğitilmesini sağlamak,

e) Ülkenin bilimsel, kültürel, sosyal ve ekonomik yönlerden ilerlemesini ve gelişmesini ilgilendiren sorunlarını, diğer kuruluşlarla işbirliği yaparak, kamu kuruluşlarına önerilerde bulunmak suretiyle öğretim ve araştırma konusu yapmak, sonuçlarını toplumun yararına sunmak ve kamu kuruluşlarınca istenecek inceleme ve araştırmaları sonuçlandırarak düşüncelerini ve önerilerini bildirmek,

f) Eğitim-öğretim seferberliği içinde, örgün, yaygın, sürekli ve açık eğitim hizmetini üstlenen kurumlara katkıda bulunacak önlemleri almak,

g) Yörelerindeki tarım ve sanayinin gelişmesine ve ihtiyaçlarına uygun meslek elemanlarının yetişmesine ve bilgilerinin gelişmesine katkıda bulunmak, sanayi, tarım ve sağlık hizmetleri ile diğer hizmetlerde modernleşmeyi, üretimde artışı sağlayacak çalışma ve programlar yapmak, uygulamak ve yapılanlara katılmak, bununla ilgili kurumlarla işbirliği yapmak ve çevre sorunlarına çözüm getirici önerilerde bulunmak,

h) Eğitim teknolojisini üretmek, geliştirmek, kullanmak, yaygınlaştırmak,

i) Yükseköğretimin uygulamalı yapılmasına ait eğitim-öğretim esaslarını geliştirmek, döner sermaye işletmelerini kurmak, verimli çalıştırmak ve bu faaliyetlerin geliştirilmesine ilişkin gerekli düzenlemeleri yapmak temel görevler olarak sayılmıştır.

3- Üniversitemizin Yönetim Organları Ve Görevleri

3.1. Rektör

Üniversitelerin Üst Yöneticisi olan rektörlerin görev, yetki ve sorumlulukları;

a) Üniversite kurullarına başkanlık etmek, yükseköğretim üst kuruluşlarının kararlarını uygulamak, üniversite kurullarının önerilerini inceleyerek karara bağlamak ve üniversiteye bağlı kuruluşlar arasında düzenli çalışmayı sağlamak,

b) Her eğitim-öğretim yılı sonunda ve gerektiğinde üniversitesinin eğitim-öğretim, bilimsel araştırma ve yayım faaliyetleri hakkında Üniversitelerarası Kurula bilgi vermek,

c) Üniversitenin yatırım programlarını, bütçesini ve kadro ihtiyaçlarını, bağlı birimlerinin ve üniversite yönetim kurulu ile senatonun görüş ve önerilerini aldıktan sonra hazırlamak ve Yükseköğretim Kuruluna sunmak,

d) Gerekli gördüğü hallerde üniversiteyi oluşturan kuruluş ve birimlerde görevli öğretim elemanlarının ve diğer personellerin görev yerlerini değiştirmek veya bunlara yeni görevler vermek,

e) Üniversitenin birimleri ve her düzeydeki personeli üzerinde genel gözetim ve denetim görevini yapmak,

f) 2547 sayılı Kanun ile kendisine verilen diğer görevleri yapmaktır.

Üniversitenin ve bağlı birimlerin öğretim kapasitesinin rasyonel bir şekilde kullanılmasında ve geliştirilmesinde, öğrencilere gerekli sosyal hizmetlerin sağlanmasında, gerektiği zaman güvenlik önlemlerinin alınmasında, eğitim-öğretim, bilimsel araştırma ve yayın faaliyetlerinin devlet kalkınma planı, ilke ve hedefleri doğrultusunda planlanıp yürütülmesinde, bilimsel ve idari gözetim ve denetimin yapılmasında ve bu görevlerin alt birimlere aktarılmasında, takip ve kontrol edilmesinde ve sonuçlarının alınmasında birinci derecede yetkili ve sorumludur.

3.2. Senato

Üniversitenin akademik organı olan senatoya 2547 sayılı Kanun’la verilen görevler;

a) Üniversitenin eğitim-öğretim, bilimsel araştırma ve yayım faaliyetlerinin esasları hakkında karar almak,

b) Üniversitenin bütününe ilgilendiren kanun ve yönetmelik taslaklarını hazırlamak veya görüş bildirmek,

c) Rektörün onayından sonra Resmi Gazetede yayınlanarak yürürlüğe girecek olan üniversite veya üniversitenin birimleri ile ilgili yönetmelikleri hazırlamak,

d) Üniversitenin yıllık eğitim-öğretim programını ve takvimini inceleyerek karara bağlamak,

e) Bir sınava bağlı olmayan fahri akademik unvanlar vermek ve fakülte kurumlarının bu konudaki önerilerini karara bağlamak,

f) Fakülte kurulları ile rektörlüğe bağlı enstitü ve yüksekokul kurullarının kararlarına yapılacak itirazları inceleyerek karara bağlamak,

g) Üniversite Yönetim Kuruluna üye seçmek,

h) Bu kanunla kendisine verilen diğer görevleri yapmaktır.

3.3. Üniversite Yönetim Kurulu

Üniversite idari faaliyetlerinde rektöre yardımcı bir organ olarak kurulan Yönetim Kurulunun görevleri;

a) Yükseköğretim üst kuruluşları ile senato kararlarının uygulanmasında belirlenen plan ve programlar doğrultusunda rektöre yardım etmek,

b) Faaliyet plan ve programlarının uygulanmasını sağlamak; üniversiteye bağlı birimlerin önerilerini dikkate alarak yatırım programını, bütçe tasarısı taslağını incelemek ve kendi önerileri ile birlikte rektörlüğe sunmak,

c) Üniversite yönetimi ile ilgili rektörün getireceği konularda karar almak,

d) Fakülte, enstitü ve yüksekokul yönetim kurullarının kararlarına yapılacak itirazları inceleyerek kesin karara bağlamak,

e) Kanun ve yönetmeliklerle verilen diğer görevleri yapmaktır.

4- Fakülte Yönetim Organları

2547 sayılı Kanun'un 16'ncı maddesi uyarınca fakültelerin yönetim organları;

- Dekan
- Fakülte Kurulu
- Fakülte Yönetim Kurulu olarak belirlenmiştir.

5- Enstitü Yönetim Organları

2547 sayılı Kanun'un 19'uncu maddesi uyarınca enstitülerin yönetim organları;

- Enstitü Müdürü
- Enstitü Kurulu
- Enstitü Yönetim Kurulu olarak belirlenmiştir.

6- Yüksekokul Yönetim Organları

2547 sayılı Kanun'un 20'nci maddesi uyarınca yüksekokulların yönetim organları;

- Yüksekokul Müdürü
- Yüksekokul Kurulu
- Yüksekokul Yönetim Kurulu olarak belirlenmiştir.

7- Bölümler

2547 sayılı Kanun'un 21'nci maddesi uyarınca Bölümün yönetim organları;

- Bölüm Başkanı

- Bölüm Kurulu olarak belirlenmiştir.

8- Anabilim Veya Anasanat Dalı

Anabilim veya Anasanat Dalı yönetim organları;

- Anabilim veya Anasanat Dalı Başkanı
- Anabilim veya Anasanat Dalı Kurulu olarak belirlenmiştir.

9- Bilim Ve Sanat Dalı

Bilim veya Sanat Dalı yönetim organları;

- Bilim veya Sanat Dalı Başkanı
- Bilim veya Sanat Dalı Kurulu olarak belirlenmiştir.

10- Uygulama Ve Araştırma Merkezi

Yükseköğretim kurumlarında eğitim-öğretimin desteklenmesi amacıyla çeşitli alanların uygulama ihtiyacı ve bazı meslek dallarının hazırlık ve destek faaliyetleri için eğitim-öğretim, uygulama ve araştırmaların sürdürüldüğü bir yükseköğretim kurumudur.

11- Üniversite İdari Teşkilatı

124 sayılı Kanun Hükmünde Kararname ile Yükseköğretim Kurumlarının idari teşkilatı ve görevleri tanımlanmıştır.

11.1. Hukuk Müşavirliği

Hukuk Müşavirliğinin görevleri şunlardır:

- Üniversitenin öğrencileri, diğer kişi ve kurumlarla olan anlaşmazlık ve uyuşmazlıklarında adli ve idari mercilerde üniversitenin haklarını savunmak,
- Üniversitenin tasarruflarının yürürlükteki kanunlara uygun olarak icrasında, idareye yardımcı olmak,
- Verilecek benzeri diğer görevleri yerine getirmektir.

11.2. İç Denetim Birimi

İç Denetim Biriminin görevleri şunlardır:

- Kurumun yönetim ve kontrol yapılarını değerlendirmek

- b) Kaynakların etkili, ekonomik ve verimli kullanılmasını incelemek
- c) Üretilen bilgilerin doğruluğunu denetlemek
- d) Harcama sonrası yasal uygunluk denetimi yapmak
- e) Mali yönetim ve kontrol süreçlerinin sistem denetimini yapmak
- f) Harcamaların, kararların; amaç ve politikalara, kalkınma planına, programlara, stratejik plana, performans programına uygunluğunu denetlemek
- g) Soruşturma açılması gereken durumu idarenin en üst amirine bildirmek
- h) Suç teşkil eden durumları üst yöneticiye bildirmek
- i) Performans göstergelerinin uygulanabilirliğini değerlendirmek
- j) Denetim sonucunda iyileştirmeye yönelik önerilerde bulunmak ve bunları takip etmek

11.3. Genel Sekreterlik

Genel Sekreterliğin görevleri şunlardır:

- a) Üniversite idari teşkilatında bulunan birimlerin verimli, düzenli ve uyumlu şekilde çalışmasını sağlamak,
- b) Üniversite senatosu ile üniversite yönetim kurulunda oya katılmaksızın raportörlük görevi yapmak; bu kurullarda alınan kararların yazılması, korunması ve saklanmasını sağlamak,
- c) Üniversite senatosu ile üniversite yönetim kurulunun kararlarını üniversiteye bağlı birimlere iletmek,
- d) Üniversite idari teşkilatında görevlendirilecek personel hakkında rektöre öneride bulunmak,
- e) Basın ve halkla ilişkiler hizmetinin yürütülmesini sağlamak,
- f) Rektörlüğün yazışmalarını yürütmek,
- g) Rektörlüğün protokol, ziyaret ve tören işlerini düzenlemek,
- h) Rektör tarafından verilecek benzeri görevleri yapmaktır.

11.4. Yapı İşleri ve Teknik Daire Başkanlığı

Yapı İşleri ve Teknik Daire Başkanlığının görevleri şunlardır:

- a) Üniversite bina ve tesislerinin projelerini yapmak, ihale dosyalarını hazırlamak, yapı ve onarımla ilgili ihaleleri yürütmek, inşaatları kontrol etmek ve teslim almak, bakım ve onarım işlerini yapmak,
- b) Kalorifer, kazan dairesi, soğuk oda, jeneratör, havalandırma sistemleri ile telefon santrali, çevre düzenleme ve araç işletme, asansör bakım ve onarımı ile benzer işleri yürütmektir.

11.5. Personel Daire Başkanlığı

Personel Daire Başkanlığının görevleri şunlardır:

- a) Üniversitenin insan gücü planlaması ve personel politikasıyla ilgili çalışmalar yapmak, personel sisteminin geliştirilmesiyle ilgili önerilerde bulunmak,
- b) Üniversite personelinin atama, özlük ve emeklilik işleriyle ilgili işlemleri yapmak,
- c) İdari personelin hizmet öncesi ve hizmet içi eğitimi programlarını düzenlemek ve uygulamak,
- d) Verilecek benzeri görevleri yapmaktır.

11.6. Öğrenci İşleri Daire Başkanlığı

Öğrenci İşleri Daire Başkanlığının görevleri şunlardır:

- a) Öğrencilerin yeni kayıt, kabul ve ders durumları ile ilgili gerekli işleri yapmak,
- b) Mezuniyet, kimlik, burs, mezunların izlenmesi işlemlerini yürütmek,
- c) Verilecek diğer benzeri görevleri yerine getirmektir.

11.7. Sağlık, Kültür ve Spor Daire Başkanlığı

Sağlık, Kültür ve Spor Daire Başkanlığının görevleri şunlardır:

- a) Öğrencilerin ve personelin, sağlık işleri ve tedavileri ile ilgili hizmetleri yürütmek,
- b) Öğrencilerin ve personelin barınma, yemek ve benzeri ihtiyaçlarını karşılamak,
- c) Öğrencilerin ve personelin, spor, kültürel ve sosyal ihtiyaçlarını karşılayacak faaliyetleri düzenlemektir.

11.8. Kütüphane ve Dokümantasyon Daire Başkanlığı

Kütüphane ve Dokümantasyon Daire Başkanlığının görevleri şunlardır:

- a) Üniversite kütüphanelerinin gerekli her türlü hizmetlerini karşılamak,
- b) Baskı, film, videobant, mikrofilm gibi kayıt katalogları ve hizmete sunma işlemleri ile bibliyografik tarama çalışmalarını yapmak,
- c) Verilecek benzeri görevleri yerine getirmektir.

11.9. Bilgi İşlem Daire Başkanlığı

Bilgi İşlem Daire Başkanlığının görevleri şunlardır:

- Üniversitedeki bilgi işlem sistemini işletmek; eğitim-öğretim ve araştırmalara destek olmak,
- Üniversitenin ihtiyaç duyacağı diğer bilgi işlem hizmetlerini yerine getirmektir.

11.10. Destek Hizmetleri Daire Başkanlığı

Destek Hizmetleri Daire Başkanlığına verilen görevler Üniversitemizde İdari ve Mali İşler Daire Başkanlığı tarafından yerine getirilmektedir. Anılan görevler;

- Araç, gereç ve malzemenin temini ile ilgili hizmetleri yürütmek,
- Temizlik, aydınlatma, ısıtma, bakım, onarım ve benzeri hizmetleri yapmak,
- Basım ve grafik işleri ile evrak, yazı, teksir hizmetlerini yerine getirmek,
- Sivil savunma, güvenlik ve çevre kontrolü işlerini yürütmek,
- Verilecek benzeri görevleri yapmaktır.

11.11. Strateji Geliştirme Daire Başkanlığı

Strateji Geliştirme Daire Başkanlığının görevleri şunlardır:

- Ulusal kalkınma strateji ve politikaları yıllık program ve hükümet programı çerçevesinde idarenin orta ve uzun vadeli strateji ve politikalarını belirlemek, amaçlarını oluşturmak üzere gerekli çalışmaları yapmak,
- İdarenin görev alanına giren konularda performans ve kalite ölçütleri geliştirmek ve bu kapsamda verilecek diğer görevleri yapmak,
- İdarenin yönetimi ile hizmetlerin geliştirilmesi ve performansla ilgili bilgi ve becerileri toplamak, analiz etmek ve yorumlamak,
- İdarenin görev alanına giren konularda, hizmetleri etkileyecek dış faktörleri incelemek, kurum içi kapasite araştırması yapmak, hizmetlerin etkililiğini ve tatmin düzeyini analiz etmek ve genel araştırmalar yapmak,
- İdarenin stratejik plan ve performans programının hazırlanmasını koordine etmek ve sonuçlarının konsolide edilmesi çalışmalarını yürütmek,
- Yönetim bilgi sistemlerine ilişkin hizmetleri yerine getirmek,
- İdare kurulmuşsa Strateji Geliştirme Kurulunun sekretarya hizmetlerini yürütmek,
- İzleyen iki yılın bütçe tahminlerini de içeren idare bütçesini, stratejik plan ve yıllık performans programına uygun olarak hazırlamak ve idare faaliyetlerinin bunlara uygunluğunu

izlemek ve değerlendirmek,

i) Mevzuatı uyarınca belirlenecek bütçe ilke ve esasları çerçevesinde, ayrıntılı harcama programı hazırlamak ve hizmet gereksinimleri dikkate alınarak ödeneğin ilgili birimlere gönderilmesini sağlamak,

j) Bütçe kayıtlarını tutmak, bütçe uygulama sonuçlarına ilişkin verileri toplamak, değerlendirmek ve bütçe kesin hesabı ile malî istatistikleri hazırlamak,

k) İlgili mevzuat çerçevesinde idare gelirlerini tahakkuk ettirmek, gelir ve alacaklarının takip ve tahsil işlemlerini yürütmek,

l) Genel bütçe kapsamı dışında kalan idarelerde muhasebe hizmetlerini yürütmek,

m) Harcama birimleri tarafından hazırlanan, birim faaliyet raporlarını da esas alarak idarenin faaliyet raporunu hazırlamak,

n) İdarenin mülkiyetinde veya kullanımında bulunan taşınır ve taşınmazlara ilişkin icmal cetvellerini düzenlemek,

o) İdarenin yatırım programının hazırlanmasını koordine etmek, uygulama sonuçlarını izlemek ve yıllık yatırım değerlendirme raporunu hazırlamak,

p) İdarenin diğer idareler nezdinde takibi gereken mali iş ve işlemlerini yürütmek ve sonuçlandırmak,

r) Mali konularla ilgili diğer mevzuatın uygulanması konusunda üst yöneticiye ve harcama yetkililerine gerekli bilgileri sağlamak ve danışmanlık yapmak,

s) Ön mali kontrol faaliyetlerini yürütmek,

t) İç kontrol sisteminin kurulması, standartların uygulanması ve geliştirilmesi konularında çalışmalar yapmak, üst yönetimin iç denetime yönelik işlerinin etkinliğini ve verimliliğini arttırmak için gerekli hazırlıkları yapmak,

u) 10.02.2011 tarih ve 27842 sayılı Resmi Gazetede yayımlanan 2011/1 sayılı Başbakanlık genelgesi ile Devlet Teşkilatı Veri Tabanı veri girişi işlemlerini yapmak,

v) Üst Yönetici tarafından verilen diğer görevleri yapmaktır.

11.12. Döner Sermaye İşletme Müdürlüğü

Döner Sermaye İşletme Müdürlüğü'nün görevleri şunlardır:

a) Yükseköğretim kurumları dışındaki kamu kurum ve kuruluşları ile özel sektör tarafından istenilecek bilimsel görüş, proje, araştırma ve benzeri hizmetlerde bulunmak, bunlara ilişkin

b) raporları düzenlemek, kurslar ve hizmet içi eğitim programları hazırlamak ve uygulamak,

- c) Her türlü danışmanlık, analiz, sentez, bakım onarım, iş değerlendirilmesi ve organizasyonu yapmak, deneysel ve kuramsal raporlar ve bunlarla ilgili görüş ve öneriler sunmak, işletme hesapları ve fizibilite raporları hazırlamak,
- d) Bölgenin sorunlarına çözüm getirecek uygulamaya yönelik araştırmalar yapmak, elde edilen sonuçların yaygın ve etkin kullanımını sağlamak, bu yolla elde edilen ürünleri pazarlamak,
- ç) Faaliyet alanları ile sınırlı olmak üzere mal ve hizmet üretiminde bulunmak, elde edilen ürünlerin değerlendirilmesi, tanıtılması ve pazarlamasını yapmak,
- e) Faaliyet alanları ve konularında her türlü bilgisayar ve bilgi işlem hizmetleri ile yazılım ve programlama hizmetlerini sunmak,
- f) Faaliyet alanı ile ilgili her türlü basım ve yayım işleri yapmak,
- g) Mevcut fiziki kapasiteyi değerlendirerek hizmet birimlerinin faaliyet alanı ile sınırlı olmak üzere yukarıda sayılanlar dışında kalan her türlü iş, hizmet ve mal üretiminde bulunmak ve Rektörün izni alınmak koşuluyla üretilen iş, hizmet ve malları pazarlamak ve satmak.

12- Fakülte, Yüksekokul Ve Enstitü İdari Teşkilati

12.1. Fakülte İdari Teşkilatı ve Görevleri

- a) Fakülte idari teşkilatı, fakülte sekreteri ile sekreterlik bürosundan ve ihtiyaca göre kurulacak öğrenci işleri, personel, kütüphane, mali işler, yayın ve destek hizmetleri biriminden oluşur.
- b) Bir fakültede, 1'inci fıkrada sayılan birimlerin kurulmasına ilgili üniversitenin önerisi üzerine Yükseköğretim Kurulunca karar verilir.
- c) Fakülte sekreteri ile sekreterlik bürosu ve varsa bağlı birimler, fakültenin idari hizmetlerinin yürütülmesinden sorumludurlar.

12.2. Yüksekokul İdari Teşkilatı ve Görevleri

- a) Yüksekokul İdari Teşkilatı, Yüksekokul Sekreteri ile sekreterlik bürosundan ve ihtiyaca göre kurulacak öğrenci işleri, personel, kütüphane, mali işler ve destek hizmetleri biriminden oluşur.
- b) Bir yüksekokulda, 1'inci fıkrada sayılan birimlerin kurulmasına, ilgili üniversitenin önerisi üzerine Yükseköğretim Kurulunca karar verilir.
- c) Yüksekokul sekreteri ile sekreterlik bürosu ve varsa bağlı birimler, yüksekokulun idari hizmetlerinin yürütülmesinden sorumludurlar.

12.3. Enstitü İdari Teşkilatı ve Görevleri

- a) Enstitü İdari Teşkilatı, Enstitü Sekreteri ile sekreterlik bürosundan ve ihtiyaca göre kurulacak öğrenci işleri ve destek hizmetleri biriminden oluşur.
- b) Bir enstitüde, 1'inci fıkrada sayılan birimlerin kurulmasına ilgili Üniversitenin önerisi üzerine Yükseköğretim Kurulunca karar verilir.
- c) Enstitü Sekreteri ile sekreterlik bürosu ve varsa bağlı birimler, enstitünün idari hizmetlerinin yürütülmesinden sorumludur.

13- Muhasebe Yetkilisi, Harcama Yetkilileri Ve Gerçekleştirme Görevlileri

13.1. Muhasebe Yetkilisi

Muhasebe Yetkilisi; gelir ve alacakların ilgili mevzuata göre tahsili, giderlerin hak sahiplerine ödenmesi ve para ile ifade edilebilen değerler ile emanetin alınması, saklanması ve ilgililere verilmesi veya gönderilmesi ve diğer tüm mali işlemlerin kayıtlarının yapılması işlemlerini yürütür.

Memuriyet kadro ve unvanlarının muhasebe yetkililiğine etkisi yoktur.

Muhasebe yetkilisi bu hizmetlerin yapılmasından ve muhasebe kayıtlarının usulüne uygun, saydam ve erişilebilir şekilde tutulmasından sorumludur. Muhasebe yetkilileri gerekli bilgi ve raporları düzenli olarak kamu idarelerine verirler.

Muhasebe yetkilileri ödeme aşamasında, ödeme emri belgesi ve eki belgeler üzerinde;

- a) Yetkililerin imzasını,
- b) Ödemeye ilişkin ilgili mevzuatında sayılan belgelerin tamam olmasını,
- c) Maddi hata bulunup bulunmadığını,
- d) Hak sahibinin kimliğine ilişkin bilgileri, kontrol etmekle yükümlüdür.

13.2. Harcama Yetkilileri

5018 sayılı Kanun'un 31'inci maddesinde bütçeye ödenek tahsis edilen her bir harcama biriminin en üst yöneticisinin harcama yetkilisi olduğu ifade edilmiştir. Anılan maddenin beşinci fıkrasında harcama yetkililerinin bütçede öngörülen ödenekleri kadar ödenek gönderme belgesiyle kendisine ödenek verilen harcama yetkililerinin ise tahsis edilen ödenek tutarında harcama yapabilecekleri hüküm altına alınmıştır.

5018 sayılı Kanun'un 32'nci maddesi ile bütçelerden harcama yapabilmesinin, harcama yetkilisinin harcama talimatı vermesiyle mümkün olduğu, ayrıca harcama talimatlarının bütçe ilke ve esaslarına, kanun tüzük ve yönetmelikler ile diğer mevzuata uygun olmasından, ödeneklerin etkili, ekonomik ve verimli kullanılmasından ve bu kanun çerçevesinde yapmaları gereken diğer işlemlerden sorumlu olduğu belirtilmiştir.

13.3. Gerçekleştirme Görevlileri

5018 sayılı Kanun'un 33'üncü maddesinde gerçekleştirme görevlilerinin harcama talimatı üzerine, işin yaptırılması, mal veya hizmetin alınması, teslim almaya ilişkin işlemlerin yapılması, belgelendirilmesi ve ödeme için gerekli belgelerin hazırlanması görevlerini yürütürler. 5018 sayılı Kanun çerçevesinde yapmaları gereken iş ve işlemlerden sorumlu oldukları belirtilmiştir.



Şekil 3. Üniversitemiz Kampüs Alanından Bir Kesit.

C. İdareye İlişkin Bilgiler

1- Fiziksel Yapı

Üniversitemizin kullanımında bulunan taşınmazların kullanım yeri, alanları ve edinim şekilleri aşağıdaki tabloda gösterilmiştir.

ÇANKIRI KARATEKİN ÜNİVERSİTESİ

Tablo 1. Taşınmaz Dağılımı

Üniversitemiz Arsa Oturum Dağılımı (m ²)					
Yerleşke Adı	Mülkiyet Durumuna Göre Taşınmaz Alanı (m ²)			Toplam (m ²)	Açıklama
	Üniversite	Maliye/ Hazine	Diğer		
Uluyazı Yerleşke Alanı	-	2.080.899,42	-	2.080.899,42	Tahsisli
Rektörlük Ek Hizmet Binası	-	855	-	855	Tahsisli
Balıca Yerleşkesi	-	64.090	-	64.090	Tahsisli
Orman Fakültesi	-	-	5.260	5.260	Tahsisli
Sağlık Bilimleri Fakültesi	-	22.878	-	22.878	Tahsisli
Güzel Sanatlar Fakültesi	-	-	4.204	4.204	Kira
Ilgaz Turizm ve Otelcilik Yüksekokulu	-	-	4.015	1140	Tahsisli
Meslek Yüksekokulu Yerleşkesi	-	23.552	-	23.552	Tahsisli
Kızılırmak Meslek Yüksekokulu Yerleşkesi	-	385.074	-	385.074	Tahsisli

Taşınmazlarımızın niteliklerine göre dağılımı ise aşağıdaki tabloda gösterilmiştir.

Tablo 2. Taşınmaz Nitelikleri

Üniversitemiz Binalarının Dağılımı (m ²)	
Bina Adı	Mülkiyet Durumuna Göre Taşınmaz Alanı (m ²)
	Üniversite
Eğitim Binası	80.047

Laboratuvar Binası	3.000
Yemekhane	9.500
Lojman	4.037
Spor Salonu	11.427
Sosyal Tesis	1.228
İdari Bina	8.816
Merkezi Kütüphane	9.392

1.1. Eğitim Alanları ve Derslikler

1.1.1. Mevcut Derslikler ve Eğitim Alanları

Üniversitemizin eğitim-öğretim faaliyetlerini devam ettirdiği fiziki mekânlara ait bilgiler aşağıdaki tabloda gösterilmiştir. Buna göre; 140 adet derslik, 92 adet öğretim laboratuvarı ve 53 adet araştırma laboratuvarında eğitim-öğretim faaliyetlerini sürdürmekteyiz.

Ayrıca Uluyazı yerleşke alanımızda inşası tamamlanan derslik ve diğer hizmet birimlerinin hizmete alınması sonucunda mevcut hizmet alanlarımızda %100 oranında bir artış sağlanmış bulunmaktadır.

Tablo 3. Fiziki Alan Dağılımı

Fiziki Alanların Dağılım ve Kapasiteleri								
Birimi	Bina Sayısı	Kapalı Alan	Derslikler		Öğretim Laboratuvarı		Araştırma Laboratuvarı	
	(Adet)	(m ²)	Sayı (Adet)	Kapasite (Kişi)	Sayı (Adet)	Kapasite (Kişi)	Sayı (Adet)	Alan (m ²)
Edebiyat Fakültesi	2	12.578	23	1.923	2	113	-	-
Fen Fakültesi	1	6.215	8	450	2	100	28	1.200
Güzel Sanatlar Fakültesi	1	4.204	4	145	30	380	-	-

ÇANKIRI KARATEKİN ÜNİVERSİTESİ

İktisadi ve İdarî Bilimler Fakültesi	1	14.590	19	1.212	3	105	-	-
Mühendislik Fakültesi	1	5.700	10	552	8	208	13	445
Orman Fakültesi	1	1.800	5	200	1	25	5	280
Sağlık Bilimleri Fakültesi	1	5.800	6	518	4	120	3	240
Meslek Yüksekokulu	8	5.362	39	2.650	36	1.750	-	-
Kızılırmak Meslek Yüksekokulu	*	1.170	7	210	1	15	-	-
Eldivan Sağlık Hizmetleri Meslek Yüksekokulu	1	1.350	8	545	2	257	-	-
Yapraklı Meslek Yüksekokulu	*	5.000	7	500	1	50	2	90
Çerkeş Meslek Yüksekokulu	***	170	1	50	-	-	2	50
Fen Bilimleri Enstitüsü	**	170	-	-	-	-	-	-
Güzel Sanatlar Enstitüsü	***	45	-	-	-	-	-	-
Sosyal Bilimler Enstitüsü	****	72	-	-	-	-	-	-
Türkiyat Enstitüsü	**	45	-	-	-	-	-	-
İlgaz Turizm Otelcilik Yüksekokulu	1	1.140	3	108	1	19	-	-

- * Balıca Kampüsü eğitim binasında faaliyetlerine devam etmektedir..
** Rektörlük Ek hizmet binasında faaliyetlerine devam etmektedir.
*** Güzel Sanatlar Fakültesi hizmet binasında faaliyetlerine devam etmektedir.
**** İktisadi ve İdarî Bilimler Fakültesi hizmet binasında faaliyetlerine devam etmektedir.

1.1.2. Yapımı Devam Eden Derslikler ve Projeler

Mevcut birimlerimizin teknik altyapı ve donanımlarının rehabilitasyon çalışmaları ile Uluyazı Yerleşke alanımızda hizmet binası inşaat çalışmalarımız devam etmektedir. Bu kapsamda Üniversitemizin kurulduğu günden bugüne kadar yapımı tamamlanan ve 2018 yılında devam eden hizmet binalarımıza ait bilgiler aşağıda yer almaktadır.



Şekil 4. Uluyazı Yerleşkesinden Bir Kesit.

Uluyazı Yerleşke alanında 2009 yılı ekim ayında Milli Eğitim Bakanlığı tarafından hibe olarak yapımına başlanan Rektörlük idari hizmet binası inşaatı ile Uluyazı Yerleşke inşaat çalışmaları kapsamında tamamlanan binalar:

- ✓ Fen Fakültesi Hizmet Binaları ve kafeteryası,
- ✓ Edebiyat Fakültesi Hizmet Binası ve kafeteryası,
- ✓ İktisadi ve İdari Bilimler Fakültesi Hizmet Binası,
- ✓ 2 Blok Merkezi Derslikler,
- ✓ Merkezi Laboratuvar Binası,
- ✓ Kapalı Spor Salonu,
- ✓ Yemekhane Binası,
- ✓ Kütüphane Binası.

İslami İlimler Fakülte Binası ve Teknolojik Araştırma Laboratuvarı Binası Uygulama Projelerinin Yapımı İşi'nin 17.04.2018 tarihinde kabulü yapılmıştır.

26.06.2018 tarihinde Çankırı Karatekin Üniversitesi Uluyazı Kampüsü Spor Tesisleri Alanı Harita ve Jeolojik Jeoteknik Zemin Etüdü Yapılması Hizmet Alım İşi doğrudan temini yapılmıştır.

13.09.2018 tarihinde Çankırı Karatekin Üniversitesi Kampüs Alanları ve Binaların Erişilebilir Hale Getirilmesi için Projelerin Hazırlanması İşi doğrudan temini yapılmıştır.

13.11.2018 tarihinde Çankırı Karatekin Üniversitesi Kampüs Alanları ve Binaların Erişilebilir Hale Getirilmesi için Uygulama Projelerinin ve İhale Dosyası Hazırlanması İşi doğrudan temini yapılmıştır.

ÇANKIRI KARATEKİN ÜNİVERSİTESİ

2017 yılında ihalesi yapılan Büyük Onarım İşinin Geçici Kabulü 22.05.2018 tarihinde yapılmıştır.

Bilgi İşlem Daire Başkanlığı Sistem Odası Altyapısının Yapılması İşİ 02.08.2018 tarihinde ihale edilmiş olup; 2018 yılı sonu itibariyle %90 oranında fiziki gerçekleştirme sağlanmıştır.

Kampüs Altyapı İnşaatı (Yürüyüş Yolu Andezit Kaplama) İşİ'nin 06.09.2018 tarihinde kesin kabulü yapılmıştır.

1. Etap Kampüs Heyelan Alanı Jeolojik ve Geoteknik Etüt Yapımı İşİ'nin 20.06.2018 tarihinde geçici kabulü yapılmıştır.

Edebiyat Fakültesi 2'nci Etap Bina İnşaatı İşİ Kütüphane Bina İnşaatı İşİ % 90 oranında fiziki gerçekleştirme tamamlanmıştır.

1.2. Sosyal Alanlar

Üniversitemizde öğrencilerimizin ders dışı zamanlarını değerlendirmeleri amacıyla, eğitimin bir parçası olduğuna inandığımız sosyo-kültürel etkinliklere ve sportif faaliyetlere önem verilmektedir. Eğitim-öğretim faaliyetlerine destek hizmeti yürüten sosyal alanlara ilişkin bilgiler aşağıda detaylı olarak gösterilmiştir. Buna göre; toplam 7 adet kantin, 2 adet otomat, 2 adet fotokopi merkezi, 10 adet yemekhane, 38 adet lojman, 4 adet kapalı, 1 adet açık spor salonu ile eğitim-öğretim faaliyetlerine destek hizmetleri yürütülmektedir. Söz konusu tesislere ilişkin bilgiler aşağıda gösterilmiştir.



Şekil 5. Üniversitemiz Spor Alanlarından Bir Kesit.

Kantin ve Kafeteryalar

Tablo 4. Kantin ve Kafeteryalar

Edebiyat Fakültesi Kantini	300 m ²
Eldivan Sağlık Hizmetleri Çay Kahve ve Otomat Yeri	5 m ²
Merkezi Derslik A Blok Kantini	102 m ²
Merkezi Derslik B Blok Kantini	102 m ²
Sağlık Bilimleri Fakültesi Çay Kahve ve Otomat Yeri	50 m ²
Meslek Yüksekokulu Kantini	350 m ²
İlgaz Turizm Otelcilik Yükseokulu Kantini	40 m ²
Balıca Kampüsü Meslek Yükseokulu Kantini	50 m ²
Güzel Sanatlar Fakültesi Kantini	156 m ²
Fotokopi Merkezi Uluyazı	108 m ²
Fotokopi Merkezi Balıca	23 m ²

Yemekhaneler

Tablo 5. Yemekhaneler

Uluyazı Zemin Kat Öğrenci Yemekhanesi	650m ²	552 Kişi Kapasiteli
Uluyazı Zemin Kat Personel Yemekhanesi	360 m ²	288 Kişi Kapasiteli
Uluyazı 1. Kat Öğrenci Yemekhanesi	990 m ²	324 Kişi Kapasiteli
Uluyazı 1. Kat Akademik Personel Yemekhanesi	500 m ²	324 Kişi Kapasiteli
Uluyazı 2. Kat Rektörlük Yemekhanesi	500 m ²	75 Kişi Kapasiteli
Balıca Kampüsü Yemekhanesi	357 m ²	280 Kişi Kapasiteli
Meslek Yüksekokulu (Taşmescit) Yemekhanesi	528 m ²	360KişiKapasiteli
Sağlık Bilimleri Fakültesi	80m ²	42 Kişi Kapasiteli
Orman Fakültesi Yemekhanesi	83m ²	45 Kişi Kapasiteli
Güzel Sanatlar Fakültesi Yemekhanesi	229m ²	165Kişi Kapasiteli

Misafirhaneler

Tablo 6. Misafirhaneler

Misafirhane	1 Adet	40 Kişi Kapasiteli
-------------	--------	--------------------

Lojmanlar

Tablo7. Lojmanlar

Kullanılan Lojman Sayısı	32 Adet
Kullanım Dışı Lojman Sayısı	6 Adet

Konferans Salonları

Üniversitemiz bünyesinde bulunan konferans salonlarına ilişkin bilgiler aşağıdaki tabloda gösterilmiştir.

Tablo 8. Konferans Salonları Kapasitesi

Konferans Salonları ve Kapasiteleri						
	Kapasite (0-50 Kişi)	Kapasite (51-75 Kişi)	Kapasite (76-100 Kişi)	Kapasite (101-150 Kişi)	Kapasite (150-350 Kişi)	Toplam
Konferans Salonu (Adet)	3	1	5	1	1	11

Spor Tesisleri

Tablo 9. Spor Tesisleri

Kapalı Spor Tesisleri Sayısı	4 Adet	6.833 m ²
Açık Spor Tesisleri Sayısı	1 Adet	7.512 m ²

Öğrenci Kulüpleri

2018 yılı Üniversitemiz öğrenci topluluk sayısı 34 olup öğrencilerin 1 adet toplanma alanları bulunmaktadır.

2- Örgüt Yapısı

Üniversitemiz teşkilat yapısı 2547 sayılı Yükseköğretim Kanun'u ve bu kanun kapsamında hazırlanan Akademik Teşkilat Yönetmeliği ile 124 sayılı Kanun Hükmünde Kararname hükümleri doğrultusunda oluşturulmuştur. Teşkilat yapısının oluşturulması esnasında mevzuatta yer alan hükümler dikkate alınmış olmakla birlikte Üniversitemiz bünyesinde yürütülen iç kontrol çalışmaları kapsamında fonksiyonel bir organizasyon yapısı oluşturulmasına da dikkat edilmiştir. Hazırlanan Üniversitemiz teşkilat şeması aşağıda gösterilmiştir.

ÇANKIRI KARATEKİN ÜNİVERSİTESİ

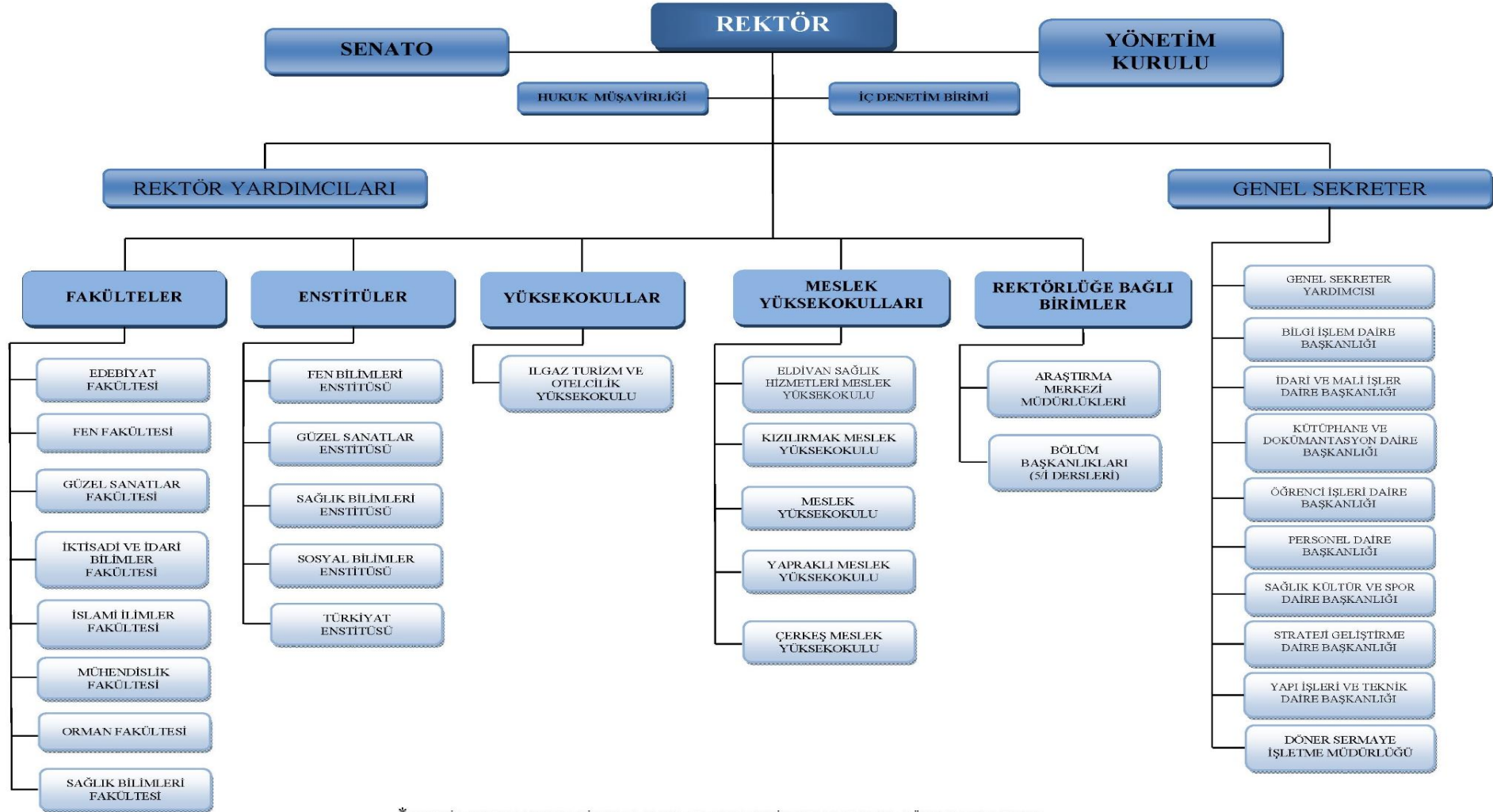

* TEŞKİLAT ŞEMASINDAKİ SİRALAMALAR ALFABETİK SİRALAMAYA GÖRE YAPILMIŞTIR.

3- Bilgi Ve Teknolojik Kaynaklar

2018 yılında bilgi ve iletişim alanında aşağıdaki faaliyetler gerçekleştirilmiştir:

Öğrenci Bilgi Sistemi (OBİS)

Öğrenci ile ilgili iş ve işlemlerin yürütüldüğü, yetkili personellerce kullanılan sistemdir.

Öğrenciler için yeni transkript formatı ve diploma eki çalışması yapılmıştır.

YÖKSİS sisteminin yeni ve değişen webservisleri ile entegrasyon sağlanmıştır. Yatay geçiş ile gelen ve giden öğrencilerin birim ID entegrasyonu sağlanmıştır.

Başvuru sistemleri (önkayıt) ile entegrasyon sağlanarak sistemin kontrolü sağlanmış, öğrencinin önkayıt-mülakatı-sonuc adımları ve öğrenci kayıtları yapılmıştır.

Sistem üzerinden iki nüsha diploma alınabilmesini sağlayan güncellemeler yapılmıştır.

Özel yetenek, Erasmus eğitim alma ve ders verme başvuruları gerçekleştirilmiştir. Öğrenci ve personel kayıtlarının listelendiği ve dokümanlarının alınabildiği arayüz oluşturulmuştur.

Erasmus, Farabi, Mevlana gibi değişim programları ile eğitim almış olan öğrencilerin bilgilerinin diploma eki ve transkripte eklenmesi sağlanmıştır.

Başvuru sisteminde yeni bir arayüze geçilerek Güzel Sanatlar Enstitüsü ön kayıt ve mülakat sistemi entegre edilmiştir. Başvuru sisteminde mülakat modülü yenilenmiştir.

Üniversite Bilgi Sistemi (UBİS)

Üniversite Bilgi Sistemi, öğrencilerimizin ders kaydı, transkript vb. işlemlerini takip edebileceği ve akademik personelin not işlemlerini takip edebildiği bir sistemdir.

Projenin tamamlanmış olup birimlerimizden gelen yeni talepler doğrultusunda gerekli güncelleme ve uyarılama çalışmaları yapılmaktadır.

Öğrenci İşleri Daire Başkanlığı tarafından bildirilen yönetmelik güncellemeleri sisteme aktarılmıştır.

UBİS uygulamasının Android modülü hazırlanarak hizmete açılmıştır.

UBİS uygulamasının iOS modülü için çalışmalara başlanmıştır.

Kullanıcılarımıza daha hızlı ve kesintisiz hizmet verebilmek amacıyla sunucu kapasitesi artırılmıştır.

Ders kayıt ekranı daha sade ve kullanışlı bir tasarımla güncellenmiştir.

Mobil uygulama arayüzünün yenilenmesi çalışması devam etmektedir.

E-devlet transkript entegresi çalışmaları başlatılmış olup yıl içerisinde bitirilmesi planlanmaktadır.

Personel Bilgi Sistemi

Üniversitemiz personel iş ve işlemlerinin yürütüldüğü sistemdir.

Personel Bilgi Sisteminde akademik ve idari personel modülüne ilave olarak Sözleşmeli Personel modülü de güncel olarak çalışmaktadır.

Personel Sisteminin SMS istemi ile entegrasyon çalışması tamamlanmıştır.

SGK Hitap Sistemi ile entegrasyon işlemleri tamamlanmıştır.

Ek Ders Hesaplama Sistemi

Üniversitemiz öğretim elemanlarının ders yüküne göre ek ders ücretlerinin hesaplanmasını sağlayan otomasyondur. Güncelleme ve geliştirme çalışmaları devam etmektedir.

Sözleşmeli Personel Maaş Hesaplama Sistemi

Üniversitemizde ders veren yabancı uyruklu personelin maaşlarının hesaplandığı sistem faaliyete geçmiş olup kullanılmaya devam etmektedir.

Harç Takip Sistemi

Üniversitemiz öğrencilerinin harçlarının hesaplandığı ve takip edildiği sistemdir. 2018 yılında gerekli görülen güncellemeler yapılmıştır.

Kısmi Zamanlı Öğrenci Mesai Takip Sistemi

Üniversitemiz Akademik ve İdari Birimlerinde Kısmi Zamanlı olarak çalışan öğrencilerin, birimler tarafından puantajlarının hazırlanması, raporlanması, Sağlık Kültür ve Spor Daire Başkanlığı tarafından ilgili hesaplama işleminin yapıldığı sistemdir.

Teminat Takip Sistemi

Üniversitemiz Akademik ve İdari Birimler tarafından yapılan ihalelerde firmalardan alınan Teminat Mektuplarının takibinin yapıldığı sistemdir.

Döner Sermaye Kar Dağıtım Sistemi

Üniversitemiz Akademik Birimlerince Döner Sermaye Kapsamında yapılan faaliyetlere ilişkin ödemelerin hazırlandığı sistemdir.

Toplantı Takip Sistemi

Üniversitemiz Senatosu ve Yönetim Kurulu ile birlikte Akademik birimler tarafından yapılan toplantıların takip edildiği otomasyon sistemidir. Yıl içerisinde talep edilen güncellemeler yapılmıştır.

Staj Takip Otomasyonu

Öğrencilerin stajlarının takibi ve sigorta işlemlerinin yapıldığı otomasyon sistemidir. Proje tamamlanmış olup, yeni güncelleme ve bakım işlemleri dönemsel olarak yapılmaktadır.

Ön Kayıt ve Yabancı Öğrenci Sınav Takip Otomasyon Sistemi

Üniversitemizde öğrenim görmek isteyen yabancı uyruklu öğrenciler ayrıca enstitü ve erasmus ön kayıt başvuruları ve yerleştirme işlemlerinin yapıldığı otomasyon sistemidir.

Bologna Sistemi

YÖK tarafından belirlenen standartların Üniversitemiz program ve derslerine uygulandığı sistem olup ihtiyaç duyulan bakım ve güncellemeler yapılmıştır.

Kalite , bologna ve eğitim komisyonlarınca belirlenen standartlar tamamlanmış ve dönemsel ve güncelleme talepleri doğrultusunda çalışmalarımız devam etmektedir.

Stratejik Plan Çalışmaları Otomasyonu

Üniversitemiz 2018-2022 Dönemi Stratejik Plan hazırlık çalışmaları, takvim planlaması, iş akış süreci ve birimler arası dokümantasyon paylaşımı yapılan sistemdir.

Proje tamamlanmış olup yeni güncelleme ve bakım işlemleri dönemsel olarak devam etmektedir.

Randevu Sistemi

Üniversitemiz, Sağlık, Kültür ve Spor Daire Başkanlığı bünyesinde bulunan sağlık biriminden hizmet almak isteyen öğrenci ve personelin randevu alabilmeleri için tasarlanmış sistemdir.

Proje tamamlanmış olup yeni güncelleme ve bakım işlemleri dönemsel olarak devam etmektedir.

Web Servisler

YÖK, ÖSYM, MERNİS vb. kurumların web servislerinin üniversitemizin diğer otomasyonlarında kullanılması için geliştirilen web servisdur.

2018 yılı içerisinde KPS, YÖK ve ÖSYM web servislerinde yapılan değişiklikler doğrultusunda gerekli güncellemeler yapılmıştır.

YÖK Akademik ile ortak bir protokol yapılarak akademik personelin kariyer bilgilerinin bulunduğu bir web servis çalışması yapılmıştır.

Proje tamamlanmış olup yeni güncelleme ve bakım işlemleri dönemsel olarak devam etmektedir.

Web Siteleri İle İlgili Yapılan İş ve İşlemler

Üniversitemize ait web siteleri ve yönetici panelinde kullanıcılardan gelen geri bildirimler doğrultusunda iyileştirme yapılmıştır.

Bölüm ve birim web sayfalarını modüler yapı ile yeniden kodlanmıştır.

Tüm web sitelerinin aynı ara yüz yardımıyla güncellenmesini sağlayacak yönetim paneli geliştirilmiştir.

Ana sayfa ve alt birim sayfalarına SSL güvenlik sertifika yükleme işlemleri yapılmıştır.

Üniversitemiz rehber sistemimiz yenilenmiştir. <http://rehber.karatekin.edu.tr/> adresinden yayınlanmaktadır.

Etik kurul başvuru sistemi ve kurul onay sistemi yapılmıştır.

İçeriklere (haber,duyuru,etkinlik) daha kolay ulaşılabilmesi için Haber Portalı geliştirilmiş ve yayınlanmıştır.

Android ve İos sistemli mobil cihazlar için mobil uygulama geliştirilmiştir ve uygulama marketlerine yüklenmiştir.

Akademik Personelin paylaşım yapması için hazırlanan <http://websitem.karatekin.edu.tr/> sisteminin güncellenmiştir ve yeni hali ile yayınlanmıştır.

3.1. Yazılımlar

Üniversitemiz bünyesinde personel ve öğrencilerimizin çalışmalarını daha sağlıklı bir şekilde sürdürmeleri ve yürütecekleri faaliyetlere destek sağlamak amacıyla kurulmuş olan bilgisayar

laboratuvarlarımızda kullanıma sunulan tüm yazılımlar detaylı olarak aşağıda gösterilmiştir:

- ✓ Kişisel İşletim Sistemi Yazılımları (Windows 7 Pro, Windows 8.1 Pro, Windows 8 Pro, Windows 10)
- ✓ Sunucu İşletim Sistemi (Windows Server 2008 R2 Çoklu Lisans, Windows Data Center 2012, Windows Data Center 2016)
- ✓ Veritabanı Yönetim Yazılımı (MSSQL Server 2005 Standart Çoklu Lisans, MSSQL Server 2008 Standart Çoklu Lisans)
- ✓ EsetNod 32 Endpoint Security 6 Antivirüs Yazılımı (Çoklu Lisans)
- ✓ MS Ofis (2007 Standart (Çoklu Lisans), 2010 Standart (Çoklu Lisans), 2013 Professional)

Yukarıda belirtilen yazılımlara ilave olarak Üniversitemiz birimlerince;

- ✓ Başbakanlık Devlet Teşkilatı Veri Tabanı,
- ✓ Kalkınma Bakanlığı Kamu Yatırımları Proje Bilgi Sistemi,
- ✓ Kalkınma Bakanlığı İl Koordinasyon ve İzleme Sistemi,
- ✓ Maliye Bakanlığı Muhasebat Genel Müdürlüğü KBS Sistemi,
- ✓ Maliye Bakanlığı Bütçe ve Mali Kontrol Genel Müdürlüğü E-bütçe Sistemi,
- ✓ Hazine Müsteşarlığı Nakit Talep Bildirim Sistemi,
- ✓ Devlet Personel Başkanlığı E-Uygulama Sistemi,
- ✓ Gelir İdaresi Başkanlığı E-Beyanname Sistemi,
- ✓ Kamu İhale Kurumu EKAP Sistemi,
- ✓ TÜBİTAK TTS Sistemi,
- ✓ Sosyal Güvenlik Kurumu Başkanlığı E-Bildirge ve Kesenek Bilgi Sistemi,
- ✓ Yükseköğretim Kurulu Başkanlığı YÖKSİS sistemi de aktif olarak kullanılmaktadır.

Ayrıca ilgili kamu kurumları ve bilgi ağları ile veri aktarımını sağlayabilmek amacıyla gerekli entegrasyonlar sağlanmıştır.

3.2. Bilgisayarlar ve Sunucular

Üniversitemiz bilişim sistemleri altyapısı kapsamında 2018 yılı taşınır kayıtlarında bir sonraki yıla devreden bilgisayar adetleri aşağıda belirtilmiştir:

Tablo 10. Bilgisayar Adetleri

Masaüstü Bilgisayar Sayısı (İdari Amaçlı)	2004 Adet
Masaüstü Bilgisayar Sayısı (Eğitim Amaçlı)	585 Adet
Taşınabilir Bilgisayar Sayısı (İdari Amaçlı)	90 Adet
Taşınabilir Bilgisayar Sayısı (Eğitim Amaçlı)	199 Adet

3.3. Kütüphane Kaynakları

Kütüphane Binası içerisinde 3500 m² genişliğindeki okuma salonlarında 120 adet çalışma masası ile 600 kişilik okuma alanı, 12 adet bireysel çalışma odası, 3 adet 10'ar kişi kapasiteli grup çalışma odası, 50 kişi kapasiteli seminer salonu, sergi salonu, özel koleksiyon alanı, satranç masaları ve oturma grupları bulunmaktadır.

Kütüphanemiz hafta içi saat 20:00' a kadar araştırmacılara açık bulunmaktadır. Ayrıca hafta içi saat 23:00' a kadar çalışma salonu ile okuyucularına hizmet sunmaktadır.

Üniversitemiz personel ve öğrencilerimizin araştırma faaliyetlerinde istifade edebilmeleri amacıyla kütüphanemiz bünyesinde mevcut bulunan yayınlara ilişkin detaylı bilgi aşağıda sunulmuştur.

Kayıtlı kullanıcı	: 5.585
Aktif Kullanıcı	: 5.400
Ödünç verilen yayın	: 6.829
Koleksiyona eklenen yayın	: 17.776
Kataloglanan yayın	: 4.200
Koleksiyona eklenen süreli yayın	: 244
EKUAL kapsamında Abone olunan veri tabanı sayısı	: 14
Üniversitemiz imkanlarıyla Abone olunan veri tabanı sayısı	: 4
Abone olunan e-Dergi sayısı	: 36.000
Abonesi olunan E-Kitap sayısı	: 14.000
Abonesi olunan diğer E-Kaynaklar	: 6



Şekil 6. Üniversitemiz Kütüphane Binasından Bir Kesit.

4- İnsan Kaynakları

Üniversitemizde eğitim-öğretim faaliyetlerini sürdüren akademik ve idari personel sayıları ve niteliklerine ilişkin detaylı bilgiler aşağıdaki tablolarda gösterilmiştir.

4.1. Akademik Personel

Eğitim-öğretime başladığı günden itibaren sürekli gelişim gösteren akademik personel sayımızdaki hızlı artış Üniversitemizin eğitim-öğretim yolunda kat etmiş olduğu mesafeyi göstermektedir. Akademik personel gelişimimiz yıllar itibariyle aşağıdaki tabloda gösterilmiştir.

Tablo 11. Akademik Personel Gelişimi

Unvanlar İtibari İle Akademik Personel Gelişimi						
Unvan	2013	2014	2015	2016	2017	2018
Profesör	15	16	20	19	22	31
Doçent	27	34	46	55	53	54

ÇANKIRI KARATEKİN ÜNİVERSİTESİ

Doktor Öğretim Görevlisi	141	161	183	191	189	208
Öğretim Görevlisi	160	158	161	153	153	145
Araştırma Görevlisi	180	199	208	203	205	193
Toplam	523	568	618	621	622	631

2018 yılsonu itibariyle Üniversitemizde görev alan öğretim elemanlarının oransal olarak dağılımı aşağıda gösterilmiştir:

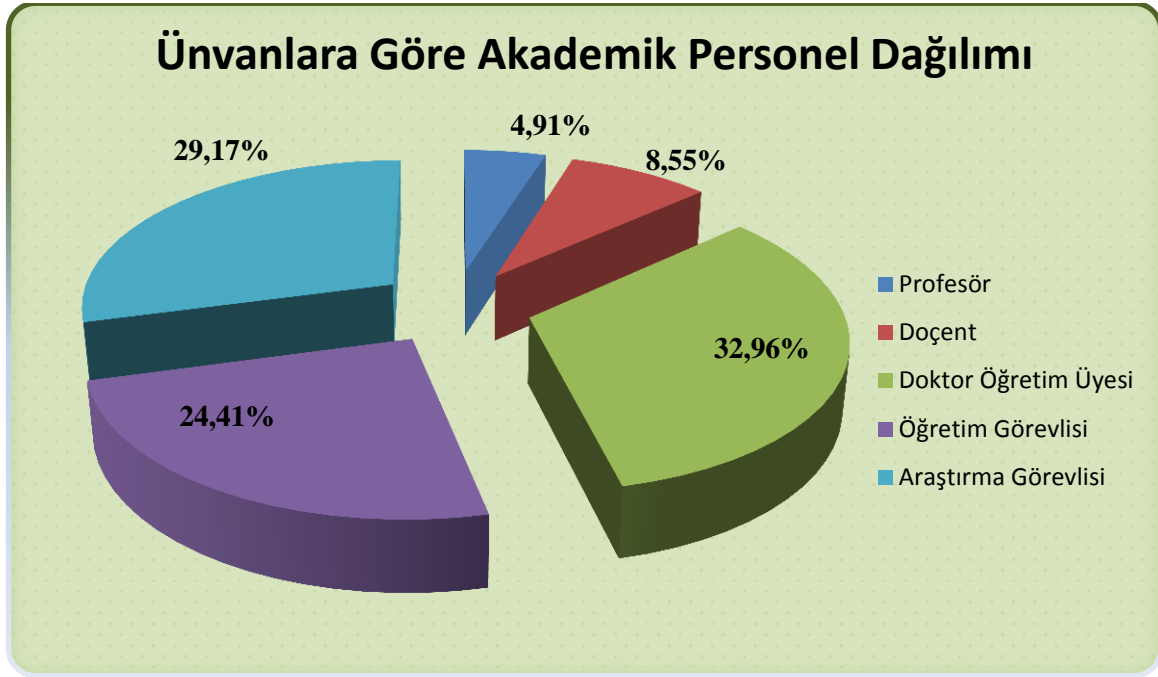

Şekil 7. Ünvanlara Göre Akademik Personel Dağılımı.

4.2. Akademik Personelin Yaş İtibariyle Dağılımı

Üniversitemiz akademik personelinin yaş itibariyle sayısal dağılımı aşağıdaki tabloda gösterilmiştir.

Tablo 12. Akademik Personelin Yaşa Göre Dağılımı

Akademik Personelin Yaş İtibariyle Dağılımı						
Yaş Grubu	21-25 Yaş	26-30 Yaş	31-35 Yaş	36-40 Yaş	41-50 Yaş	51- Üzeri
Kişi Sayısı	10	120	184	157	128	32

Üniversitemiz bünyesinde eğitim-öğretim faaliyetlerini sürdüren akademisyenlerimizin yaş gruplarına göre oransal dağılımı aşağıda gösterilmiştir.

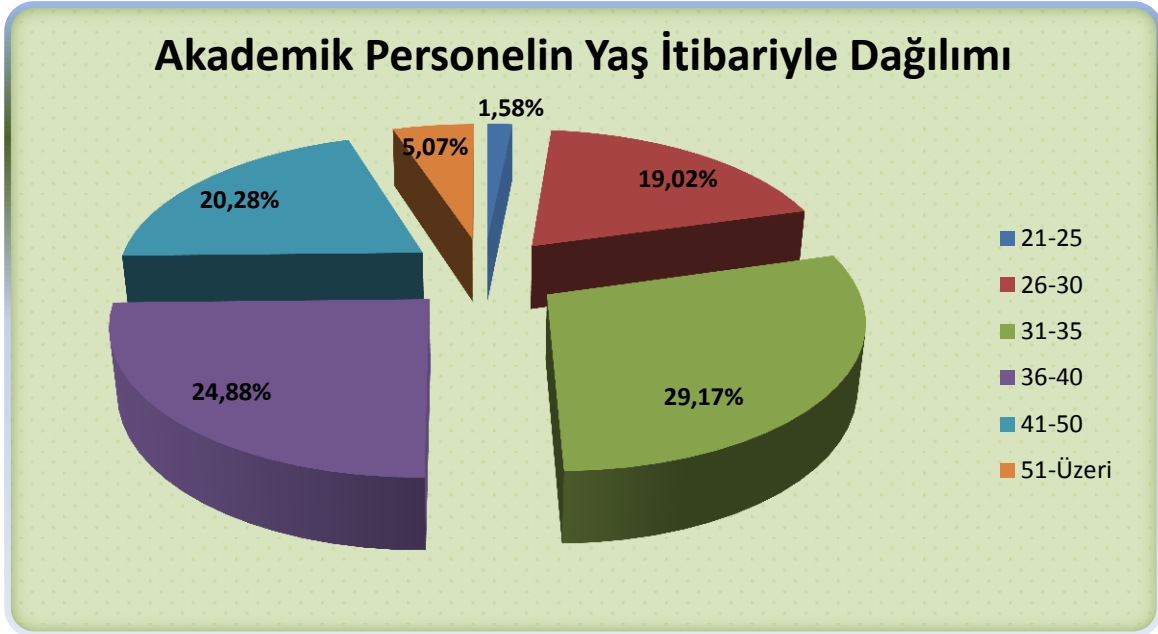

Şekil 8. Akademik Personelin Yaş İtibariyle Dağılımı.

4.3. İdari Personel

Üniversitemiz bünyesinde hizmet ifa eden idari personelin hizmet sınıflarına göre dağılımı aşağıdaki tabloda gösterilmiştir.

ÇANKIRI KARATEKİN ÜNİVERSİTESİ

Tablo13. İdari Personelin Hizmet Sınıflarına Göre Dağılımı

İdari Personelin Hizmet Sınıflarına Göre Dağılımı			
Sınıf	Dolu	Boş	Toplam
Genel İdare Hizmetleri	210	125	335
Sağlık Hizmetleri	6	16	22
Teknik Hizmetler	62	34	96
Avukatlık Hizmetleri	2	1	3
Yardımcı Hizmetler	12	15	27
Toplam	292	191	483

Üniversitemize tahsis edilen kadroların doluluk oranları değerlendirildiğinde, istihdam edilen personelin toplam kadro miktarına oranı % 60,46' dir. Çalışmakta olan personelimizin hizmet sınıflarına göre oransal dağılımı aşağıda gösterilmiştir.

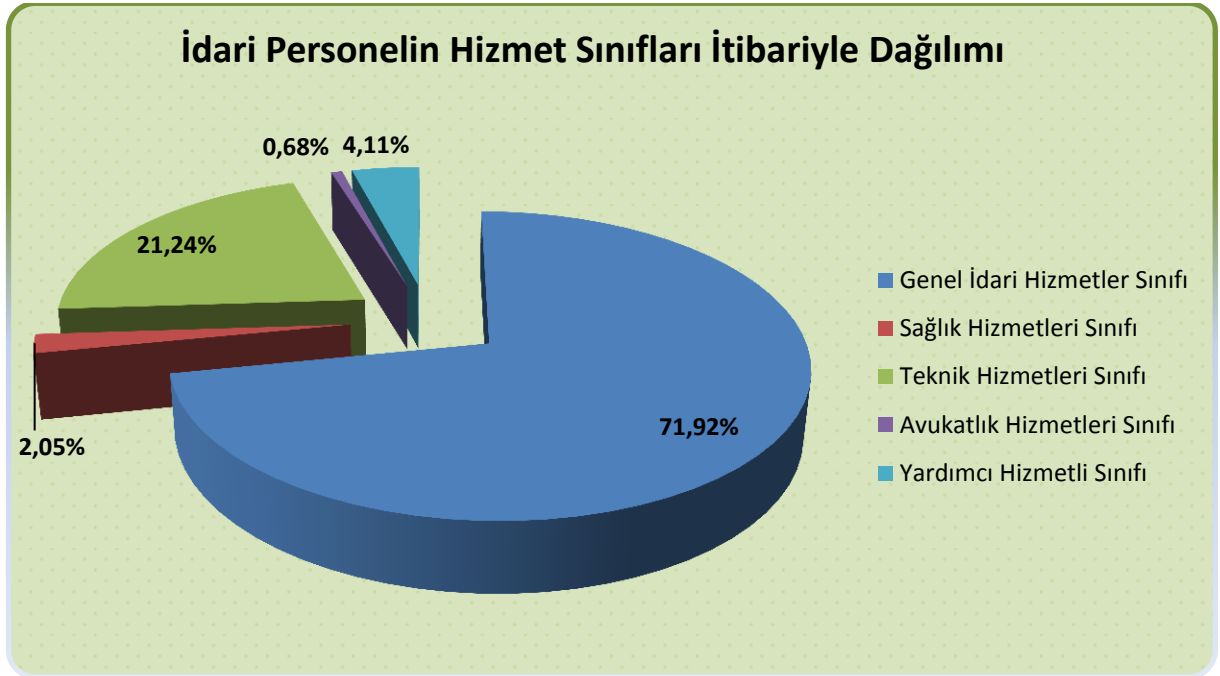

Şekil 9. İdari Personelin Hizmet Sınıflarına Göre Dağılımı.

ÇANKIRI KARATEKİN ÜNİVERSİTESİ

Üniversitemizin sağlanan kadro kullanım izinleri doğrultusunda yapılan atamalar sonucunda Üniversitemiz idari kadrolarında görev yapan personel sayımızdaki artış aşağıdaki tabloda gösterilmiştir.

Tablo14. İdari Personelin Yıllara Göre Dağılımı

İdari Personelin Yıllara Göre Dağılımı						
Yıllar	Genel İdare Hizmetleri Sınıfı	Sağlık Hizmetleri Sınıfı	Teknik Hizmetler Sınıfı	Avukatlık Hizmetleri Sınıfı	Yardımcı Hizmetler Sınıfı	Toplam
2016	221	7	57	2	12	299
2017	218	7	59	2	13	299
2018	210	6	62	2	12	292

4.4. İdari Personelin Eğitim Durumu

Üniversitemiz idari personelinin eğitim durumuna ilişkin bilgiler aşağıdaki tabloda gösterilmiştir.

Tablo15. İdari Personelin Eğitim Durumu

İdari Personelin Eğitim Durumu					
	İlköğretim	Lise	Ön Lisans	Lisans	Yüksek Lisans ve Doktora
Kişi Sayısı	19	50	61	143	19

Tablo 15'te sunulan idari personelin eğitim durumu itibariyle oransal dağılımı şekil 10'da gösterilmiştir.

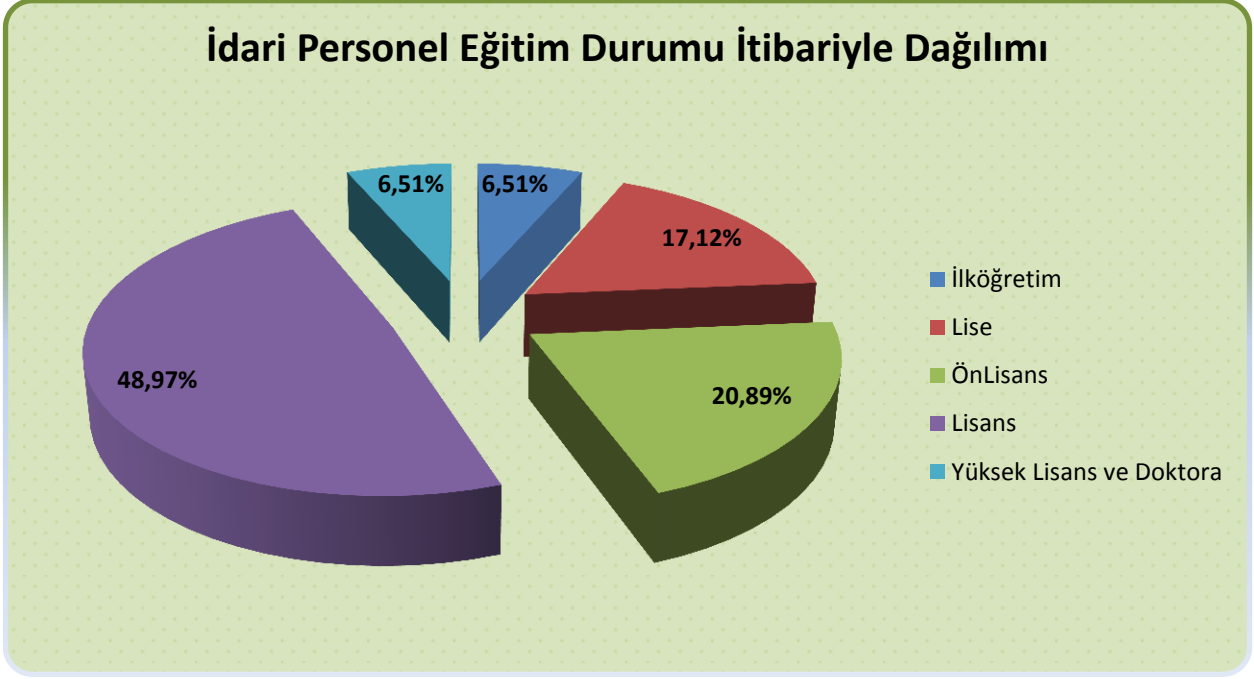

Şekil 10. İdari Personelin Eğitim Durumu İtibariyle Dağılımı.

4.5. İdari Personelin Hizmet Süreleri

Üniversitemizde hizmet ifa eden idari personelin hizmet sürelerine göre aşağıdaki tabloda gösterilmiştir.

Tablo16. İdari Personelin Hizmet Süresine Göre Dağılımı

İdari Personel Hizmet Süresi						
	1-3 Yıl	4-6 Yıl	7-10 Yıl	11-15 Yıl	16-20 Yıl	21 ve üzeri
Kişi Sayısı	15	28	85	31	52	81

Tablo 16’da sunulan idari personelin hizmet sürelerine göre oransal dağılımı aşağıda gösterilmiştir

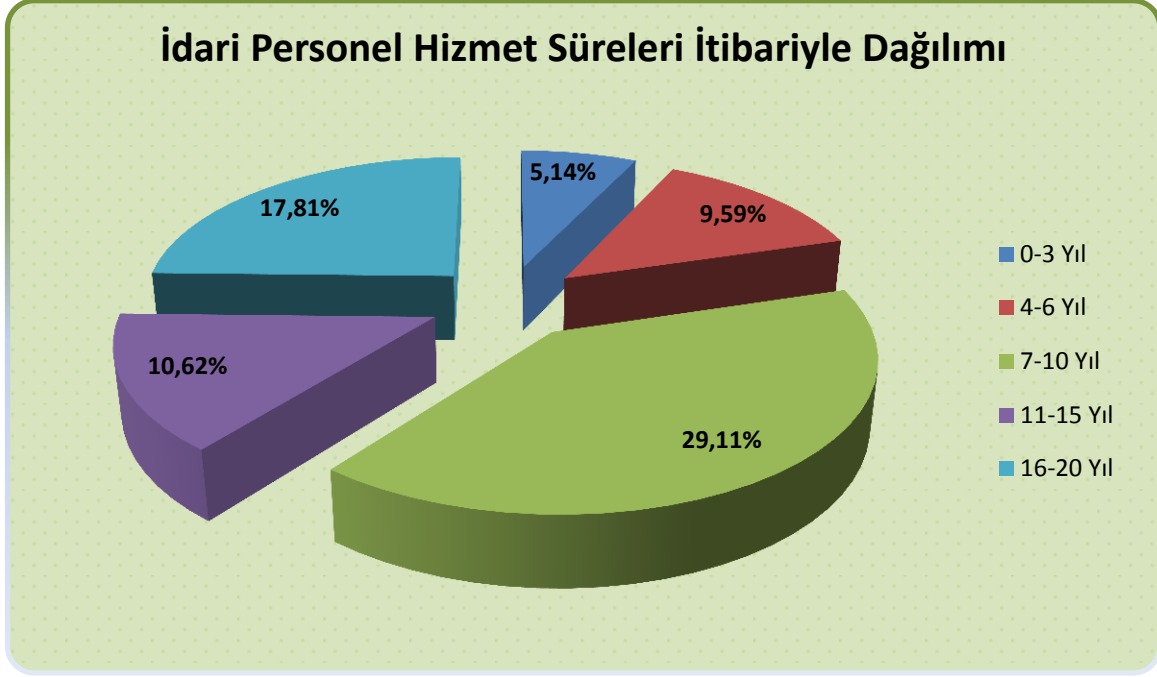

Şekil 11. İdari Personelin Hizmet Süresi İtibariyle Dağılımı.

5- Sunulan Hizmetleri

5.1. Fakültelerimiz

Edebiyat Fakültesi

Fakültemiz, Fen-Edebiyat Fakültesi adıyla 29 Mayıs 2007 tarih ve 26536 sayılı Resmi Gazetede yayımlanarak yürürlüğe giren 5662 sayılı Kanun ile kurulmuştur. 2014-2015 eğitim- öğretim yılında Üniversitemizin Uluyazı Yerleşkesi içerisinde inşası tamamlanan hizmet binasına taşınmıştır.

Fakültemiz Uluyazı Kampüsünde toplam 0-50 öğrenci kapasiteli 6 adet derslik, 51-75 öğrenci kapasiteli 5 adet derslik, 76-100 öğrenci kapasiteli 15 adet derslik ve 127 öğrenci kapasiteli 1 amfi bulunmaktadır. Ayrıca Fakültemiz’de bulunan 0-50 öğrenci kapasiteli 1 adet bilgisayar laboratuvarı ile de eğitim-öğretim faaliyetleri sürdürülmektedir.

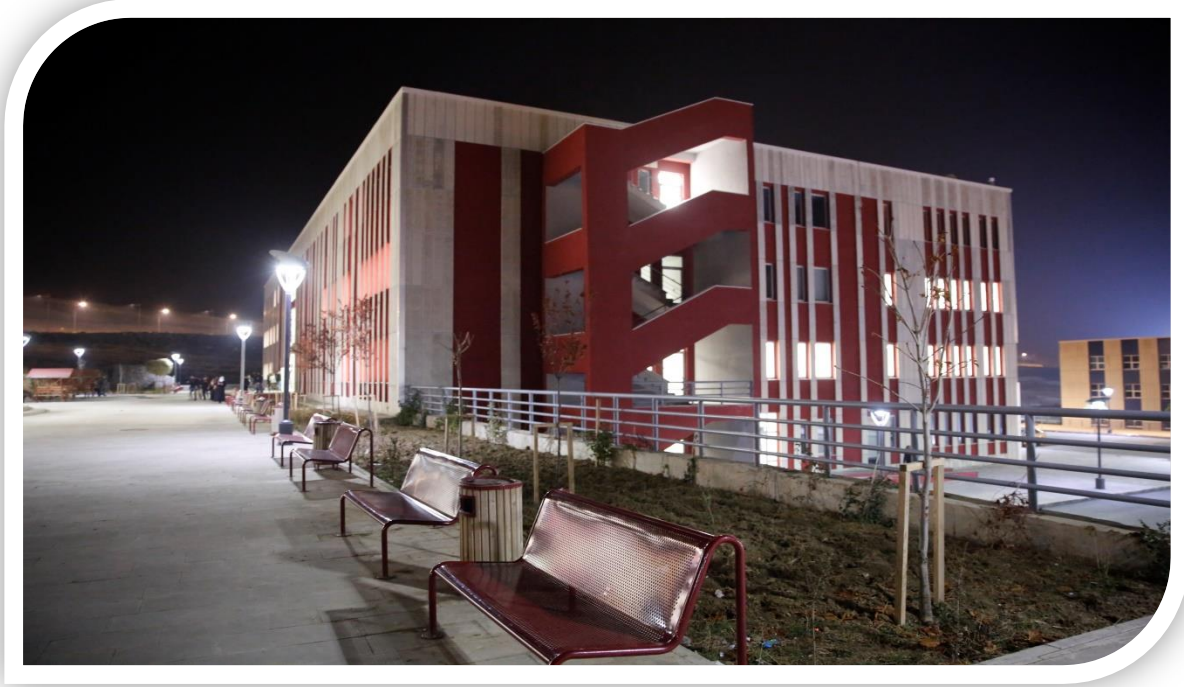

Şekil 12. Üniversitemiz Edebiyat Fakültesinden Bir Kesit

Fakültemiz 9 Profesör, 21 Doçent, 37 Dr. Öğr. Üyesi, 4 Öğretim Görevlisi 39 Araştırma Görevlisine ulaşmıştır. Fakültemizde kurulmuş ve aktif halde bulunan bölümler aşağıda gösterilmiştir.

Bölümler

- Tarih Bölümü
- Türk Dili ve Edebiyatı Bölümü
- Felsefe Bölümü
- Sosyoloji Bölümü
- Coğrafya Bölümü
- Doğu Dilleri ve Edebiyatı Bölümü
- Batı Dilleri ve Edebiyatı Bölümü
- Eğitim Bilimleri Bölümü
- Bilgi ve Belge Yönetimi Bölümü
- Arkeoloji Bölümü
- Psikoloji Bölümü

Ayrıca Fakültemiz bünyesinde 03.11.2012 tarihinden itibaren Pedagojik Formasyon Eğitimi Sertifika Programı kapsamında eğitim devam etmektedir.

Fen Fakültesi

29 Mayıs 2007 tarih ve 26536 sayılı Resmi Gazetede yayımlanarak yürürlüğe giren 5662 sayılı Kanun'la Fen-Edebiyat Fakültesi adı altında Üniversitemize bağlı olarak kurulan fakültemiz; 30 Haziran 2010 tarih ve 27627 sayılı Resmî Gazetede yayınlanan 2010/525 sayılı kararla iki ayrı fakülteye dönüştürülmüş, Fen Fakültesi adı altında Üniversitemize bağlı ayrı bir fakülte olarak kurulmuştur. Fen-Edebiyat Fakültesi bünyesinde yer alan Biyoloji, Fizik, Kimya ve Matematik Bölümleri öğretim üyesi kadroları ile birlikte Fakültemize devredilmiştir.



Şekil 13.Üniversitemiz Fen Fakültesinden Bir Kesit.

Fakültemizde toplam 0-50 öğrenci kapasiteli 4 adet derslik, 1 adet toplantı salonu, 14 adet kimya laboratuvarı, 10 adet biyoloji laboratuvarı, 4 adet fizik laboratuvarı, 1 adet diğer laboratuvar, 51-75 öğrenci kapasiteli 2 adet derslik, 76-100 öğrenci kapasiteli 1 adet konfrans salonu ve 101-150 öğrenci kapasiteli 2 adet derslik bulunmaktadır. Ayrıca Fakültemiz 50 öğrenci kapasiteli 1 adet bilgisayar laboratuvarı ile de eğitim-öğretim faaliyetleri sürdürülmektedir.

Fakültemiz 5 Profesör, 18 Doçent, 22 Dr. Öğr. Üyesi, 5 Öğretim Görevlisi, 20 Araştırma Görevlisi ile hizmet vermektedir. Fakültemizde kurulmuş ve aktif halde bulunan bölümler aşağıda gösterilmiştir.

Bölümler

- Biyoloji Bölümü
- Fizik Bölümü
- Matematik Bölümü
- Kimya Bölümü
- İstatistik Bölümü

Güzel Sanatlar Fakültesi

Bakanlar Kurulunun 15.05.2006 tarih ve 10440 sayılı kararı ile Gazi Üniversitesi'ne bağlı olarak kurulan Fakültemiz, yapılandırma çalışmalarını sürdürürken, 17.05.2007 tarihinde çıkarılan 5662 sayılı yasa gereğince Çankırı Karatekin Üniversitesi'ne, adı ve bağlantısı değiştirilerek dahil edilmiş ve 2007–2008 ders yılında eğitim- öğretime başlamıştır.



Şekil 14. 2018-2019 Eğitim Öğretim Yılı Güzel Sanatlar Fakültesi Yetenek Sınavından Bir Kesit.

Fakülte, Yüksek Öğretim Kurulu'nun onayı ile Resim, Grafik Tasarımı, Seramik, Moda ve Tekstil Tasarımı, Temel Sanat Bilimleri, Heykel, Müzik, Sinema Televizyon, Temel Sanat Bilimleri ve Geleneksel Türk El Sanatları bölümleri olmak üzere dokuz bölüm açılmış olup şimdilik Resim, Grafik Tasarımı, Seramik, Müzik, Sinema-Televizyon ve Moda ve Tekstil Tasarımı Bölümlerine Özel Yetenek Sınavı ile öğrenci alınmaktadır. Ayrıca Fakültemizde toplam 0-50 öğrenci kapasiteli 3 adet derslik, 4 adet bilgisayar laboratuvarı, 26 adet çalışma atolyesi bulunmaktadır.

Fakültemiz 3 Doçent, 15 Dr. Öğr. Üyesi, 6 Öğretim Görevlisi, 10 Araştırma Görevlisi ile hizmet vermektedir. Fakültemizde kurulmuş ve aktif halde bulunan bölümler aşağıda gösterilmiştir.

Bölümler

- Grafik Tasarımı
- Heykel
- Müzik
- Resim
- Seramik
- Sinema Televizyon
- Moda ve Tekstil Tasarım
- Temel Sanat Bilimleri
- Geleneksel Türk El Sanatları

İktisadi ve İdari Bilimler Fakültesi

Bakanlar Kurulunun 15.05.2006 tarih ve 10440 sayılı kararı ile Gazi Üniversitesi'ne bağlı olarak kurulan Fakültemiz, yapılandırma çalışmalarını sürdürürken, 17.05.2007 tarihinde çıkarılan 5662 sayılı yasa gereğince Çankırı Karatekin Üniversitesi'ne bağlantısı değiştirilerek dahil edilmiş ve 2007-2008 ders yılında eğitim- öğretime başlamıştır.

Fakültemizde toplam 0-50 öğrenci kapasiteli 6 derslik, 4 okuma salonu, 51-75 öğrenci kapasiteli 7 derslik, 76-100 öğrenci kapasiteli 4 derslik 101-150 öğrenci kapasiteli 2 amfi bulunmaktadır. Ayrıca Fakültemiz 50 öğrenci kapasiteli 3 adet öğretim laboratuvarı ile de eğitim- öğretim faaliyetleri sürdürülmektedir.



Şekil 15. Üniversitemiz İktisadi ve İdari Bilimler Fakültesinden Bir Kesit.

Fakültemiz 1 Profesör, 7 Doçent, 43 Dr. Öğr. Üyesi, 27 Araştırma Görevlisi ile hizmet vermektedir. Fakültemizde kurulmuş ve aktif halde bulunan bölümler aşağıda gösterilmiştir.

Bölümler

- Bankacılık ve Finans
- Çalışma Ekonomisi ve Endüstri İlişkileri
- İktisat
- İşletme
- Siyaset Bilimi ve Kamu Yönetimi
- Sosyal Hizmetler
- Uluslararası İlişkiler
- Uluslararası Ticaret

Mühendislik Fakültesi

Fakültemiz Bakanlar Kurulunun 01 Temmuz 2010 tarih ve 27628 sayılı Resmî Gazetede yayınlanan 2010/560 sayılı kararı ile kurulmuştur.

Fakültemizde toplam 0-50 öğrenci kapasiteli 4 derslik, 20 araştırma laboratuvarı, 51-75 öğrenci kapasiteli 3 derslik, 76-100 öğrenci kapasiteli 2 derslik bulunmaktadır. Ayrıca Fakültemiz 50 öğrenci kapasiteli 2 adet öğretim laboratuvarı ile de eğitim-öğretim faaliyetleri sürdürülmektedir.



Şekil 16. Mühendislik Fakültesi Öğrenci Laboratuvarından Bir Kesit.

Fakültemiz 7 Profesör, 3 Doçent, 17 Dr. Öğr. Üyesi, 3 Öğretim Görevlisi, 7 Araştırma Görevlisi ile hizmet vermektedir. Fakültemizde kurulmuş ve aktif halde bulunan bölümler aşağıda gösterilmiştir.

Bölümler

- Kimya Mühendisliği
- Makine Mühendisliği
- Gıda Mühendisliği
- Elektrik-Elektronik Mühendisliği
- Bilgisayar Mühendisliği
- İnşaat Mühendisliği

Orman Fakültesi

Orman Fakültemiz, 24.08.1994 tarih ve 94/6138 sayılı Bakanlar Kurulu Kararı ile Ankara Üniversitesi'ne bağlı olarak kurulmuş, 17.05.2007 tarihinde çıkarılan 5662 sayılı yasa gereğince Çankırı Karatekin Üniversitesi'ne, bağlantısı değiştirilerek dahil edilmiştir.



Şekil 17. Orman Fakültesi Etkinliklerinden Bir Kesit.

Fakültemiz bünyesinde modern bir şekilde oluşturulmuş Orman Botaniği Laboratuvarı, Orman Koruma Laboratuvarı, Silvikültür Laboratuvarı, Toprak İlimi ve Ekolojisi Laboratuvarı, Havza Amenajmanı Laboratuvarı ve Bilgisayar Laboratuvarı olmak üzere eğitim-öğretime yönelik 6 adet laboratuvar bulunmaktadır. Ayrıca Karaköprü mevkiinde ağaçlandırma sahası oluşturulmuş, Eldivan ilçesinde Araştırma Ormanı, Kızılırmak ilçesinde eğitim ve araştırma amaçlı ağaçlandırma alanı kurulmuştur. Ilgaz ilçesinde proje kapsamında çeşitli teknik çalışmalar sürdürülmektedir. Fakültemiz bünyesinde faaliyet göstermekte 2200 m² iç kullanım genişliği olan tam otomatik modern bir sera tesis edilmiştir. Serada Fakültemiz öğrencileri (özellikle Peyzaj Mimarlığı) uygulama yapmakta ve süs bitkileri yetiştiriciliğini öğrenmektedir. Uygulamalı derslerde yetiştirilen süs bitkileri Çankırı Belediyesi başta olmak üzere civardaki belediyelere satılmakta ve Üniversitemizin süs bitkisi ihtiyacının karşılanmasında kullanılmaktadır.

Fakültemiz 6 Profesör, 6 Doçent, 18 Dr. Öğr.Üyesit, 1 Öğretim Görevlisi, 12 Araştırma Görevlisi ile hizmet vermektedir. Fakültemizde kurulmuş ve aktif halde bulunan bölümler aşağıda gösterilmiştir.

Bölümler

- Orman Mühendisliği Bölümü
- Peyzaj Mimarlığı Bölümü
- Orman Endüstri Mühendisliği Bölümü

Sağlık Bilimleri Fakültesi

Çankırı Karatekin Üniversitesi Sağlık Yüksekokulu Sağlık Bakanlığı ile Yükseköğretim Kurulu Başkanlığı arasında imzalanan protokol ile 22.10.1997 tarihinde Ankara Üniversitesi bünyesinde kurulmuştur. 17.05.2007 tarih ve 5662 sayılı Kanun Hükmünde Kararname ile Üniversitemiz bünyesine aktarılmış olan yüksekokulumuz, 05.08.2016 tarih ve 29792 sayılı Resmî Gazetede yayınlanan 2016/9007 sayılı Bakanlar Kurulu Kararı ile Sağlık Bilimleri Fakültesine dönüştürülerek eğitim ve öğretim faaliyetlerine devam etmektedir.



Şekil 18.Sağlık Bilimleri Fakültesi Binasından Bir Kesit.

Fakültemiz 1 Profesör, 16 Dr. Öğr. Üyesi, 4 Öğretim Görevlisi, 7 Araştırma Görevlisi ile hizmet vermektedir. Fakültemizde kurulmuş ve aktif halde bulunan bölümler aşağıda gösterilmiştir.

Bölümler

- Hemşirelik

- Çocuk Gelişimi
- Beslenme ve Diyetetik
- Fizyoterapi ve Rehabilitasyon
- Sağlık Yönetimi

İslami İlimler Fakültesi

Fakültemiz Bakanlar Kurulunun 28.11.2016 tarih ve 2016/9578 sayılı kararı ile İslami İlimler Fakültesi kurulması kararlaştırılarak 23.12.2016 tarih ve 29927 sayılı Resmi Gazetede yayımlanmıştır. Fakültemiz kurucu dekanlığına ise Sayın Rektörümüz Prof. Dr. Hasan AYRANCI atanmıştır. Fakültemize yer tahsisi için gerekli işlemler yapılmış olup 2018-2019 eğitim-öğretim yılında öğrenci alımı yapılması planlanmaktadır. Fakültemizde mevcut bölümler aşağıda belirtilmiştir.

Fakültemizde toplam 0-50 öğrenci kapasiteli 4 derslik ile de eğitim-öğretim faaliyetleri sürdürülmektedir.

Fakültemiz 7 Dr. Öğr. Üyesi, 1 Araştırma Görevlisi ile hizmet vermektedir. Fakültemizde kurulmuş ve aktif halde bulunan bölümler aşağıda gösterilmiştir.

Bölümler

- Temel İslam Bilimleri
- Felsefe ve Din Bilimleri
- İslam Tarihi ve Sanatlar

5.2. Enstitülerimiz

Fen Bilimleri Enstitüsü

Enstitümüz 29.05.2007 tarih ve 26536 sayılı Resmi Gazetede yayımlanan 5662 sayılı Kanun ile kurulmuştur.

Enstitümüzde 2009-2010 Güz yarıyılından itibaren Yüksek Lisans öğrenimine başlanmış olup, 2010-2011 Güz yarıyılından itibaren Orman Mühendisliği Anabilim Dalında Doktora eğitimine başlanmıştır. Ayrıca kimya, Biyoloji ve kimya Mühendisliği Anabilim Dalları Yüksek Lisans ve

Doktora, Fizik, Peyzaj Mimarlığı, Tarım ve Yaşam Bilimleri, Matematik, Gıda Mühendisliği, Elektrik-Elektronik yüksek Mühendisliği Anabilim dallarında da Lisans programları faaliyetlerine devam etmektedir.

Ayrıca Enstitümüzde 2018 yılında 32 yabancı uyruklu öğrenci eğitime başlamıştır.

Güzel Sanatlar Enstitüsü

Enstitümüz 28.03.1983 tarihli ve 2809 sayılı Kanun'un ek 30' uncu maddesine istinaden 2010/103 Sayılı Bakanlar Kurulu Kararı ile kurulmuştur. 2016 yılında Enstitümüzde Sanat ve Tasarım Anabilim Dalı kurulmuş olup 2017-2018 eğitim-öğretim yılı güz döneminde tezli yüksek lisans programına öğrenci alarak eğitim-öğretime başlamıştır. 2017-2018 Eğitim-Öğretim Bahar Yarıyılında 15 öğrenci alımı yapılmıştır. 2018-2019 Eğitim-Öğretim Güz Yarıyılında 20 yerli ve 6 Yabancı öğrenci alınmıştır. 2018-2019 Eğitim-Öğretim Bahar Yarıyılında 30 öğrenci alınmıştır. Çankırı İlinin ve Üniversitemizin sanatın önemli bir merkezi olmasını hedefleyen Enstitümüz, zamanla civar illerdeki öğrenciler için de tercih edilir hale gelecektir.

Sosyal Bilimler Enstitüsü

Enstitümüz 2007 yılında 5662 sayılı Kanun'la kurulmuştur. Enstitümüzde yürütülen lisansüstü programlar aşağıda özetlenmiştir:

- 2009-2010 Öğretim Yılı Güz Yarıyılında Tarih Anabilim Dalında Tezli Yüksek Lisans programına öğrenci alınarak eğitim-öğretime başlanmıştır.
- 2009-2010 Öğretim Yılı Güz Yarıyılında İşletme Anabilim Dalında ise Tezli Yüksek Lisans ve Tezsiz Yüksek Lisans Programlarına öğrenci alınarak eğitim-öğretime başlanmıştır.
- 2011-2012 Öğretim Yılı Güz Yarıyılında Tarih Anabilim Dalında Doktora Programına öğrenci alınarak eğitim-öğretime başlanmıştır.
- 2011-2012 Öğretim Yılı Bahar Yarıyılında İktisat Anabilim Dalında Yüksek Lisans Programına öğrenci alınarak eğitim-öğretime başlanmıştır.
- 2013-2014 Öğretim Yılı Güz Yarıyılında Felsefe Anabilim Dalında Yüksek Lisans Programına öğrenci alınarak eğitim-öğretime başlanmıştır.
- 2014-2015 Öğretim Yılı Bahar Yarıyılında Türk Dili ve Edebiyatı Anabilim Dalında Yüksek Lisans Programına öğrenci alınarak eğitim-öğretime başlanmıştır.
- 2015-2016 Öğretim Yılı Güz Yarıyılında Coğrafya Anabilim Dalında Yüksek Lisans Programına öğrenci alınarak eğitim-öğretime başlanmıştır.

- 2016-2017 Öğretim Yılı Güz Yarıyılında Bilgi ve Belge Yönetimi Anabilim Dalında Yüksek Lisans Programına öğrenci alınarak eğitim-öğretime başlanmıştır.
- 2016-2017 Öğretim Yılı Güz Yarıyılında Coğrafya Anabilim Dalında Doktora Programına öğrenci alınarak eğitim-öğretime başlanmıştır.
- 2017-2018 Öğretim Yılı Güz Yarıyılında Sosyoloji Anabilim Dalında Yüksek Lisans Programına öğrenci alınarak eğitim-öğretime başlanmıştır.
- 2018-2019 Öğretim Yılı Güz Yarıyılında Bilgi ve Belge Yönetimi Anabilim Dalında Doktora Programına öğrenci alarak eğitim-öğretime başlanmıştır.
- 2018-2019 Öğretim Yılı Güz Yarıyılında İktisat Anabilim Dalında Doktora Programına öğrenci alarak eğitim-öğretime başlanmıştır.
- 2018-2019 Öğretim Yılı Güz Yarıyılında Bilgi ve Belge Yönetimi Anabilim Dalında Doktora Programına 100/2000 YÖK Doktora Bursu kapsamında öğrenci alarak eğitim-öğretime başlanmıştır.
- 2018-2019 Öğretim Yılı Güz Yarıyılında Coğrafya Anabilim Dalında Doktora Programına 100/2000 YÖK Doktora Bursu kapsamında öğrenci alarak eğitim-öğretime başlanmıştır.

Türkiyat Enstitüsü

Türkiyat Enstitüleri içinde en genci olan Enstitümüzün kuruluşu Bakanlar Kurulunca 27.09.2010 tarihinde kararlaştırılmıştır. Enstitümüz henüz lisansüstü eğitim-öğretim faaliyetlerine başlamamış; ancak bunun için altyapı mahiyetinde olan “Türkiyat Araştırmaları Anabilim Dalı”nın kurulması yönünde Yüksek Öğretim Kurulu’na müracaatta bulunulmuştur.

Sağlık Bilimleri Enstitüsü

28.03.1983 tarih ve 2809 sayılı Kanununun ek 30 uncu maddesine göre, 24.07.2017 tarihinde Bakanlar Kurulu'nca alınan kararla ile kurulan Çankırı Karatekin Üniversitesi Sağlık Bilimleri Enstitüsü kurulmuş ve lisansüstü eğitim ve öğretim faaliyetlerine devam etmektedir. Enstitümüz bünyesinde Psikiyatri Hemşireliği Yüksek Lisans Programı ile Çocuk Gelişimi Yüksek Lisans Programları açılmıştır. Mevcut Anabilim Dallarına, 2018-2019 Yılı Eğitim-Öğretim Bahar döneminde öğrenci alınması hedeflenmiştir.

5.3. Yüksekokullarımız

İlgaz Turizm ve Otelcilik Yüksekokulu

Yüksekokulumuz 24.10.2011 tarihli 28094 sayılı Resmi Gazetede yayınlanan 2011/2276 sayılı Bakanlar Kurulu Kararı ile kurulmuştur. Kuruluşu itibariyle hızlı bir şekilde öğretim elemanı ve fiziki mekânların geliştirilmesi açısından gerekli alt yapı hazırlıklarına başlanmış olup 2016-2017 öğretim yılı bahar dönemi başından itibaren Ilgaz ilçemizde Ilgaz Belediyesinin de katkılarıyla tahsis edilen binada öğretime devam etmektedir.

Turizm İşletmeciliği ve Otelcilik Bölümüne; 2016-17 eğitim-öğretim döneminde mevcut Turizm İşletmeciliği ve Otelcilik Bölümünde 60 öğrenci ile eğitime başlamıştır. 2017-18 eğitim öğretim döneminde ise 60 kontenjanlı bölümümüze 27 öğrenci kayıt yaptırmış, 2018-2019 eğitim öğretim döneminde 6 öğrenci kayıt yaptırmış olup eğitimine 1., 2.ve 3. Sınıflar olmak üzere devam etmektedir.

Turizm Rehberliği Bölümüne ise 2018-2019 eğitim öğretim döneminde 60 kontenjanlı Bölümümüze 51 öğrenci kayıt yaptırarak 1. Sınıf olarak eğitim ve öğretime başlamıştır.

Ayrıca 2018 yılında 21.11.20108 tarihli Yükseköğretim Yürütme Kurulu toplantısında Yüksekokulumuz bünyesinde 2547 Sayılı Kanun'un 2880 Sayılı Kanun'la değişik 7/d-2 maddesi uyarınca Gastronomi ve Mutfak Sanatları Bölümü ile Rekreasyon Yönetimi Bölümü açılması uygun görülmüştür.

Yüksekokulumuz 5 adet Dr. Öğretim Üyesi ve 3 adet Araştırma Görevlisi ile eğitim ve öğretime devam edilmektedir.

5.4. Meslek Yüksekokullarımız

Eldivan Sağlık Hizmetleri Meslek Yüksekokulu

İlk olarak 1993 yılında Sağlık Bakanlığı ile Ankara Üniversitesi arasında yapılan protokolle “Çankırı Sağlık Hizmetleri Meslek Yüksekokulu” adıyla kurulan yüksekokulumuz, 2007 yılında Çankırı Karatekin Üniversitesi'nin kurulmasıyla birlikte üniversitemize devredilmiştir. Sonrasında, Yükseköğretim Kurulu Başkanlığı'nın 28.09.2011 tarih ve 6497-41707 sayılı kararı ile “Eldivan Sağlık Hizmetleri Meslek Yüksekokulu” adı altında Eldivan İlçesi'nde kurulmasına karar verilen yüksekokulumuz, 2013-2014 Eğitim- Öğretim yılında İlk ve Acil Yardım Programı'na öğrenci olarak eğitim öğretime başlamış, 2014-2015 Eğitim-Öğretim yılında da aynı programda ilk mezunlarını vermiştir.

Hâlihazırda Tıbbi Hizmetler ve Teknikler Bölümüne bağlı İlk ve Acil Yardım Programında, Çocuk Bakımı ve Gençlik Hizmetleri Bölümü Çocuk Gelişimi Programında ve Sağlık Bakım Hizmetleri Bölümü Evde Hasta Bakımı Programında birinci ve ikinci öğretimde eğitim-öğretime devam etmekte olan yüksekokulumuzda, Tıbbi Hizmetler ve Teknikler Bölümü altında bulunan Tıbbi Laboratuvar Teknikleri, Diyaliz, Çevre Sağlığı ve Optisyenlik Programlarına, Sağlık Bakım Hizmetleri Bölümü altında olan Yaşlı Bakımı ve Podoloji Programlarına, Dişçilik Hizmetleri Bölümü altında bulunan Ağız ve Diş Sağlığı Programına, Veterinerlik Bölümü altında bulunan Laborant ve Veteriner Sağlık Programına, Eczane Hizmetleri Bölümü altında bulunan Eczane Hizmetleri Programına da önümüzdeki yıllarda öğretim elemanı ve öğrenci alınması planlanmaktadır.



Şekil 19. Eldivan Sağlık Hizmetleri Meslek Yüksekokulundan Bir Kesit.

Meslek Yüksekokulumuzda toplam 0-50 öğrenci kapasiteli 8 adet derslik, 51-75 öğrenci kapasiteli 4 adet derslik, 3 adet laboratuvar bulunmaktadır. Ayrıca Fakültemiz 50 öğrenci kapasiteli 1 adet öğretim laboratuvarı ile de eğitim-öğretim faaliyetleri sürdürülmektedir.

Meslek Yüksekokulumuz 6 Dr. Öğretim Üyesi ve 13 Öğretim Görevlisi ile eğitim ve öğretime devam edilmektedir.

Bölmeler

- Tıbbi Hizmetler ve Teknikler Bölümü

- Çocuk Bakımı ve Gençlik Hizmetleri Bölümü
- Sağlık Bakım Hizmetleri Bölümü
- Dişçilik Hizmetler Bölümü
- Eczane Hizmetleri Bölümü
- Veterinerlik Bölümü

Kızılırmak Meslek Yüksekokulu

Çankırı Karatekin Üniversitesi Kızılırmak Meslek Yüksekokulu; Çankırı Karatekin Üniversitesi Rektörlüğünün teklifi, 27/08/2009 tarihli Yükseköğretim Genel Kurul toplantısında incelenerek ve 2547 Sayılı Kanun'un 2880 Sayılı Kanun'la değişik 7/d-2 maddesi uyarınca teklif uygun görülerek kurulmuştur. Çankırı Karatekin Üniversitesi Kızılırmak Meslek Yüksekokulu gelecek yıllarda da Bölgesel ve Ulusal düzeyde yeni projeler ve uygulamalar ile gelişmesini arttırarak sürdürmeyi hedeflemektedir. Bu hedefler doğrultusunda eğitim-öğretim kalitesinin yükseltilmesi, araştırma ve uygulama çalışmalarının arttırılması amacıyla yüksekokulumuza tahsis edilen arazinin ıslah ve iyileştirme çalışmalarında yoğun bir şekilde devam etmekte olup üretim ve araştırma faaliyetleri gerçekleştirmektedir. Meslek Yüksekokulumuz gelecek yıllarda da bölgesel ve ulusal düzeyde yeni projeler ve uygulamalar ile gelişmesini arttırarak sürdürmeyi hedeflemektedir.

Meslek Yüksekokulumuzda toplam 0-50 öğrenci kapasiteli 7 derslik, 1 araştırma laboratuvarı, 76-100 öğrenci kapasiteli 1 toplantı salonu bulunmaktadır. Ayrıca Fakültemiz 50 öğrenci kapasiteli 1 adet öğretim laboratuvarı ile de eğitim-öğretim faaliyetleri sürdürülmektedir.

Meslek Yüksekokulumuz 2 Doçent, 6 Dr. Öğretim Üyesi ile eğitim ve öğretime devam edilmektedir.

Bölümler

- Bitkisel ve Hayvansal Üretim
- Park ve Bahçe Bitkileri
- Sosyal Hizmet ve Danışmanlık
- Yönetim ve Organizasyon
- Kimyasal ve Kimyasal İşletme Teknolojileri



Şekil 20. Kızılırmak Meslek Yüksekokulu Eğitim Sahasından Kesitler.

Meslek Yüksekokulu

Ankara Üniversitesi Rektörlüğüne bağlı iken adı ve bağlantısı değiştirilerek 5662 sayılı Kanun ile Üniversitemize bağlanan Meslek Yüksekokulumuz; 1976 yılında Milli Eğitim Bakanlığı YAY-KUR'a bağlı olarak kurulmuştur. 1983 yılında 6 öğretim elemanı, 13 idari personeli, 5 eğitim öğretim programı (Elektrik, Makine, İnşaat, İşletme, Muhasebe) ve yaklaşık 200 öğrenciye sahip olan Yüksekokulumuz; Yükseköğretim Kurulunca, Dünya Bankasından sağlanan kredilerden istifade ederek (yaklaşık 5 milyon dolar), eğitim-öğretim programları geliştirme, makine teçhizat takviyesi, öğretim elemanı temini, fiziki kapasiteyi artırma, yönetim ve endüstri ile ilişkiler konusunda süratle gelişme kaydetmiş, 1983 den günümüze normal ve ikinci öğretimdeki bölüm sayısını 12, program sayısını 16'e öğrenci sayısını 3300'lere Modern Makine-Teçhizatla donatılmış Laboratuvar ve Atölye sayısını 32'a öğretim elemanı sayısını ise 71'e, fiziki alanını 31.000 m2 ye çıkarmıştır.

Meslek Yüksekokulumuz bugün Türkiye'nin örnek ve en gelişmiş Meslek Yüksekokullarından birisidir. Gelecek yıllarda da Mesleki ve Teknik Eğitim alanında öncülüğünü yeni projeler ve uygulamalar ile sürdürmeyi, geçmiş yıllardaki ulusal ve uluslararası ilişkilerini artırarak geliştirmeyi hedeflemektedir.

Gelişmiş ülkelerde yürüttüğü projeler ve yaptığı işbirliği protokollerinden elde ettiği birikimden yola çıkarak üçüncü ülkelere mesleki ve teknik eğitimde destek programları uygulayarak bu ülkelere getirilen (Kosova, Makedonya, Sudan gibi) öğretim elemanı ve öğrencilere verilen mesleki ve teknik eğitim faaliyetini başarıyla sürdürmektedir. Bu bağlamda, Başbakanlık Türk İşbirliği ve Koordinasyon Ajansı Başkanlığı (TİKA) ile işbirliği içinde Sudan'ın başkenti

ÇANKIRI KARATEKİN ÜNİVERSİTESİ

Hartum’da , “Sudan-Türk Mesleki ve Teknik Eğiticilerin Eğitim Merkezi” kurulmuştur. 23 Şubat 2013 tarihinde Merkez Başbakan Yardımcısı Bekir BOZDAĞ ve Kalkınma Bakanı Cevdet YILMAZ tarafından açılmıştır.

Bir Yaşam Boyu Öğrenim Merkezi olarak da adlandırabileceğimiz Yüksekokulumuzun bu imkânlarını isteyen ve ihtiyacı olan herkesin hizmetine sunmayı bir görev kabul ediyoruz. Bu cümleden olarak diploma programlarına ilaveten sertifika eğitimi yaparak kişi, toplum, kurum ve kuruluşları kurumsal ve bireysel gelişimleri için desteklemektedir. Ayrıca İlimizdeki sınaî, ticari kuruluşlar, il yönetimi ve yerel yönetim, Çankırı Ticaret ve Sanayi Odası, KOSGEB, Kuzey Anadolu Kalkınma Ajansı (KUZKA) ve Çankırı’daki sanayi kuruluşları ile işbirliğini geliştirmeyi hedeflemektedir.



Şekil 21. Üniversitemiz Meslek Yüksekokulundan Bir Kesit.

Meslek Yüksekokulumuz ABD, AB ve AVRASYA bölgesinde yürüttüğü uluslararası projeler ve imzaladığı ikili işbirliği ve değişim protokolleriyle eğitim, öğretim faaliyetlerini uluslararası rekabete açarak uluslararasılaşma yolundaki başarılı ilerleyişini sürdürmektedir. Yürüttüğü projeler ve imzaladığı işbirliği protokolleri ile mesleki ve teknik eğitimde dünya ile birlikte hareket etmek üzere akademik ve idari personelini, eğitim programlarını, atölye ve laboratuvarlarını sürekli geliştirme gayret ve çabası içerisinde olurken diploma eğitiminin yanı sıra sertifikaya dayalı eğitimlerini de ulusal ve uluslararası projeler vasıtasıyla sürdürmektedir.

Meslek Yüksekokulumuzda toplam 0-50 öğrenci kapasiteli 14 derslik, 19 araştırma laboratuvarı, 4 adet toplantı salonu, 51-75 öğrenci kapasiteli 18 derslik, 76-100 öğrenci kapasiteli 4 derslik, 1 adet konferans salonu bulunmaktadır. Ayrıca Fakültemiz 50 öğrenci kapasiteli 13 adet öğretim laboratuvarı ile de eğitim-öğretim faaliyetleri sürdürülmektedir.

Meslek Yüksekokulumuz 8 Dr. Öğr. Üyesi, 63 Öğretim Görevlisi ile eğitim ve öğretime devam edilmektedir.

Bölmeler

- Bilgisayar Teknolojileri Bölümü
- Büro Yönetimi ve Yönetici Asistanlığı Bölümü
- Elektrik ve Enerji Bölümü
- Elektronik ve Otomasyon Bölümü
- Finans Bankacılık ve Sigortacılık Bölümü
- İnşaat Bölümü
- Makine ve Metal Teknolojileri Bölümü
- Malzeme ve Malzeme İşleme Teknolojileri Bölümü
- Muhasebe ve Vergi Uygulamaları Bölümü
- Otel, Lokanta ve İkram Hizmetleri Bölümü
- Yönetim ve Organizasyon Bölümü
- Tasarım Bölümü

Yapraklı Meslek Yüksekokulu

Çankırı Karatekin Üniversitesi Yapraklı Meslek Yüksekokulu 29.07.2010 tarihinde Yüksek Öğretim Kurulu Başkanlığının 3673 sayılı kararı ile kurulmuştur. Meslek Yüksekokulumuzda sırasıyla Bitkisel ve Hayvansal Üretim Bölümü altında Tarla Bitkileri Programı, Mülkiyet Koruma ve Güvenlik Bölümü altında Özel Güvenlik ve Koruma Programı, İş Sağlığı ve Güvenliği Programı, Sivil Savunma ve İtfaiyecilik Programı ile Acil Durum ve Afet Yönetimi Programı, Ormancılık Bölümü altında Avcılık ve Yaban Hayatı Programı ile Görsel İşitsel Teknikler ve Medya Yapımcılığı Bölümü altında Fotoğrafçılık ve Kameramanlık Programı açılmıştır. Söz konusu programlardan Tarla Bitkileri Programına 2012–2013 eğitim-öğretim yılında, Özel Güvenlik ve Koruma Programına 2013-2014 eğitim-öğretim yılında, İş Sağlığı ve Güvenliği Programına 2014–2015 eğitim öğretim yılında öğrenci alımı yapılmıştır. 2015-2016 eğitim öğretim yılında Sivil

Savunma ve İtfaiyecilik programı normal öğretimine, 2016-2017 eğitim öğretim yılında ise ikinci öğretimine öğrenci alımı yapılmıştır

Meslek Yüksekokulumuzda toplam 0-50 öğrenci kapasiteli 4 derslik, 2 araştırma laboratuvarı, 1 toplantı salonu ve 1 konferans salonu, 76-100 öğrenci kapasiteli 3 derslik bulunmaktadır. Ayrıca Fakültemiz 50 öğrenci kapasiteli 1 adet öğretim laboratuvarı ile de eğitim-öğretim faaliyetleri sürdürülmektedir.

Meslek Yüksekokulumuz 6 Dr. Öğr. Üyesi, 14 Öğretim Görevlisi ile eğitim ve öğretime devam edilmektedir.

Bölemler

- Bitkisel ve Hayvansal Üretim Bölümü
- Mülkiyet Koruma ve Güvenlik Bölümü
- Ormancılık Bölümü
- Görsel İşıtsel Teknikler ve Medya Yapımcılığı Bölümü

Çerkeş Meslek Yüksekokulu

Çerkeş Meslek Yüksekokulu kurulma teklifi, 14.07.2015 tarihli Yükseköğretim Genel Kurulu toplantısında incelenmiş ve 2547 sayılı kanunun 2880 Sayılı Kanun'la değişik 7/d-2 maddesi uyarınca uygun görülmüş ve alınan karar 23.07.2015 tarih, 41376 sayılı yazı ile Çankırı Karatekin Üniversitesi Rektörlüğü'ne bildirilmiştir. Yükseköğretim Yürütme Kurulunun 18.11.2015 tarihli toplantısında Malzeme ve Malzeme İşleme Teknolojileri Bölümü adı altında Endüstriyel Cam ve Seramik Programı, Yükseköğretim Yürütme Kurulunun 09.12.2015 tarihli toplantısında Bitkisel ve Hayvansal Üretim Bölümü adı altında Süt ve Besi Hayvancılığı ile Endüstriyel Tavukçuluk Programı açılmıştır. 18.04.2018 tarihli Yükseköğretim Yürütme Kurulu toplantısında Tasarım Bölümü adı altında Grafik Tasarımı programı ve Mimarlık ve Şehir Planlama Bölümü adı altında Tapu Kadastro Programı açılmıştır. Söz konusu programlardan Endüstriyel Cam ve Seramik Programına 2016–2017 eğitim-öğretim yılında, öğrenci alımı yapılmıştır. 2017-2018 eğitim öğretim yılında ise Bitkisel ve Hayvansal Üretim Bölümü, Süt ve Besi Hayvancılığı programına öğrenci alımı planlanmıştır.

Meslek Yüksekokulumuz 1 Doçent, 4 Öğretim Görevlisi ile eğitim ve öğretime devam edilmektedir.

Bölümler

- Bitkisel ve Hayvansal Üretim
- Malzeme ve Malzeme İşleme Teknolojileri
- Mimarlık ve Şehir Planlama
- Tasarım

5.5. Uygulama ve Araştırma Merkezlerimiz

Dil Eğitimi Uygulama ve Araştırma Merkezi

Yükseköğretim Kurulu Başkanlığı'nın 23.02.2011 tarihli Yürütme Kurulu kararı ile Dil Eğitimi Uygulama ve Araştırma Merkezimiz kurulmuştur.

Çankırı Karatekin Üniversitesi Dil Eğitimi Uygulama ve Araştırma Merkezi 2017 yılında Genel İngilizce, YDS, Konuşma, Akademik Yazım Teknikleri, çocuklara yönelik İngilizce kursları ve İspanyolca kursları açarak eğitim vermeye devam etmekle birlikte ayrıca yabancılara Türkçe kursları başlatılmış, Japonca ve Arapça kursları açmak için çalışmalarına devam etmektedir. Kurslar, akademik yıl içerisinde olduğu gibi yaz aylarında da devam etmektedir. Merkezimiz her geçen dönem artırdığı fiziki, teknolojik ve eğitici kapasitesiyle daha fazla kişiye hizmet vermekte ve dil öğretimi alanında şehrimizde üniversite-halk kucaklaşmasını sağlamaktadır. Merkezimiz 11 yerli ve 2 yabancı öğretim görevlisi ile faaliyetlerini sürdürmektedir. Öğrenci sayısı 2018 Aralık ayı itibariyle toplamda (Erasmus Öğrencileri, Hazırlık Sınıfı Öğrencileri, Yabancı Uyruklu Öğrenciler dâhil) 683 e ulaşmıştır.

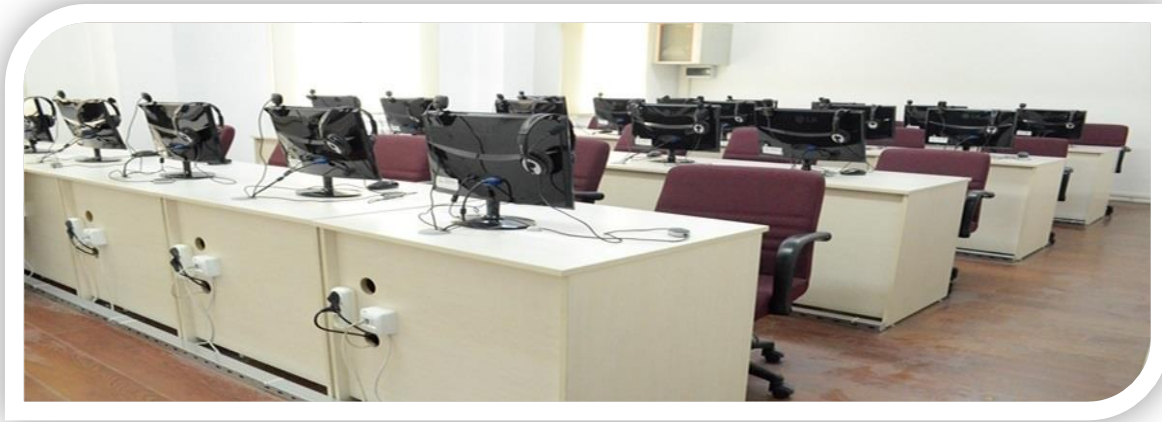

Şekil 23. Dil Eğitimi Uygulama ve Araştırma Merkezimizden Bir Kesit.

Avrupa Birliđi Çalıřmaları Uygulama ve Arařtırma Merkezi

Avrupa Birliđi Çalıřmaları Uygulama ve Arařtırma Merkezimiz (ÇANKAM) 2010 yılında kurulmuřtur. Avrupa Birliđi Çalıřmaları Uygulama ve Arařtırma Merkezimizin 2018 yılı faaliyetleri ařađıda belirtilmiřtir.

- 1- Avrupa Komisyonu tarafından kabul edilen ve Yıldırım Beyazıt Üniversitesi tarafından koordine edilen, Merkezimizin de ortaklarından biri olduđu ve Jean Monnet programı “Orta Anadolu-Avrupa Mükemmeliyet Merkezi” (*Heart of Anatolia European Centre of Excellence (ANAMER)*) projesi kapsamında 8 Nisan 2018 tarihinde Eskiřehir Osmangazi Üniversitesi’nden Dr. Ali Onur Özçelik, “Türkiye-AB İliřkilerinde Kimlik ve Kültür Boyutu” konulu, 29 Kasım 2018 tarihinde Yıldırım Beyazıt Üniversite’sinden Prof. Dr. Angelo Santagostino “Brexit and Its Impact on European Union and Turkey” konulu konferansları Çankırı Karatekin Üniversitesi’nde vermiřtir.
- 2- Anamer Projesi yerel koordinatörü ve Merkez Müdür Doç. Dr. Hatice Yazgan, Merkezi temsilen 18 Nisan 2018 tarihinde Eskiřehir Osmangazi Üniversitesinde 15-18 Mayıs 2018 tarihinde Lübnan Üniversitesinde, 31 Mayıs 2018 tarihinde Konya Necmettin Erbakan Üniversitesinde, 5 Aralık ve 13 Aralık tarihlerinde Yıldırım Beyazıt Üniversitesinde “Türkiye-AB iliřkileri” ve Avrupa Birliđi Geniřleme Süreci” konularında Türkçe ve İngilizce konferanslar vermiřtir.
- 3- Anamer Projesi kapsamında seçilen Çankırı Karatekin Üniversitesi Uluslararası İliřkiler Bölümü öğrencileri Cansu Yazıcı ve Edibe Kala 9-13 Temmuz tarihleri arasında Paris-Fransa’da Avrupa Birliđi (AB) konularında yaz okuluna katılmıřtır. Proje kapsamında yürütücü Yıldırım Beyazıt Üniversitesi ve yerel ortaklardan Manisa Celal Bayar Üniversitesi öğrencileri yanında, AB üyesi ülkelerden öğrencilerin de katıldıđı yaz okulu, alanın önemli kuruluşlarından Jean Monnet Association’da gerçekteřmiřtir.

Yâran Kültürü Uygulama ve Arařtırma Merkezi

Yâran Kültürü Uygulama ve Arařtırma Merkezimiz 2012 yılında kurulmuř ve faaliyetlerine bařlamıřtır. Yâran Kültürü Uygulama ve Arařtırma Merkezimiz tarafından 2017 yılı içerisinde Yâran Kültürü’nün tanıtılmasına yönelik çeřitli etkinlikler ařađıda belirtilmiřtir.

- 1- 2018 yılı içerisinde Çankırı Merkez, İlçe ve köylerde yaşatılan Yaren Sohbet Meclislerinde daha önceden yapılan saha çalışmalarının farklı sohbet meclisleri ile devam ettirilmesi planlanmaktadır.
- 2- 2017-2018 Eğitim-Öğretim yılı Bahar döneminde “Anadolu Sohbet Geleneklerinin Dünyü ve Bugünü” üzerine belirlenen, alanında uzman Akademisyenlerin davet edilmesi ile bir panel gerçekleştirilmesi düşünülmektedir.



Şekil 24. Üniversite Öğrencilerinden Oluşan Yaren Ekibinden Bir Kesit.

Diğer Uygulama ve Araştırma Merkezlerimiz

- Yaşam Boyu Öğrenim Uygulama ve Araştırma Merkezi
- Afrika Ülkeleri İşbirliği Uygulama ve Araştırma Merkezi
- Kamu-Üniversite-Sanayi İşbirliği Uygulama ve Araştırma Merkezi
- Uzaktan Eğitim Uygulama ve Araştırma Merkezi
- Avrasya Stratejik Uygulama ve Araştırma Merkezi
- Kadın Çalışmaları Araştırma ve Uygulama Merkezi
- Gelenekli El Sanatları Uygulama ve Araştırma Merkezi

5.6. Öğrenci Sayılarımız

Üniversitemizin eğitim-öğretim faaliyetlerini sürdürdüğü eğitim birimleri; sürdürülen eğitimin niteliği, eğitim alan öğrencilerimizin cinsiyetlerine göre dağılımı ve eğitim birimlerinde öğrenci kontenjanları doluluk oranına göre dağılımları aşağıda detaylı olarak sunulmuştur.

Toplam Öğrenci Sayısı

Üniversitemiz bünyesinde yer alan Fakültelerde 7.363, Yüksekokullarda 125, Meslek Yüksekokullarında 4.726 ve Enstitülerde 1.340 olmak üzere toplam 13.554 öğrenci ile eğitim-öğretim faaliyetlerine devam etmektedir. Öğrencilerimizin eğitim birimleri ve yıllar itibariyle gelişimi aşağıda gösterilmiştir.

Şekil 25. Toplam Öğrenci Sayıları Dağılım Grafiği.

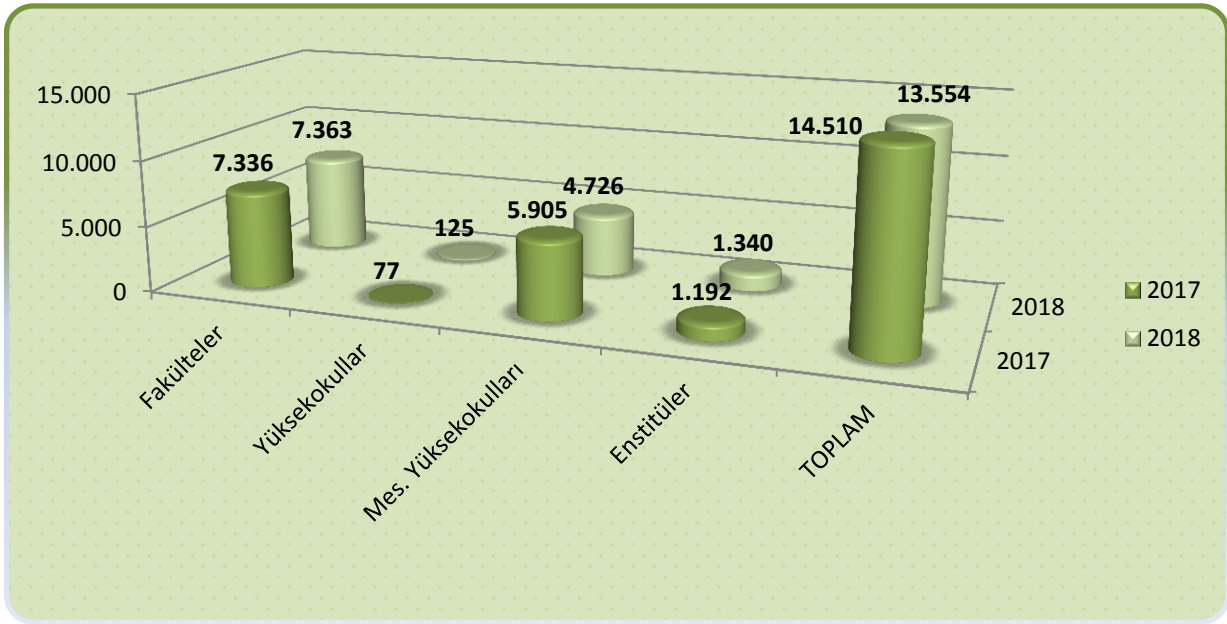

Fakülte Öğrenci Sayıları

Fakültelerimizde eğitim-öğretim gören öğrencilerimizin fakülte ve cinsiyet bazında dağılımı aşağıdaki tabloda gösterilmiştir.

ÇANKIRI KARATEKİN ÜNİVERSİTESİ

Tablo 17. Fakülte Öğrenci Dağılımı

Fakülte Öğrenci Dağılımı							
Fakülteler	Öğrenci Sayısı						
	Bayan		Bay		Toplam		Toplam
	N.Ö.	İ.Ö.	N.Ö.	İ.Ö.	N.Ö.	İ.Ö.	
Edebiyat Fakültesi	926	753	449	490	1.375	1.243	2.618
Fen Fakültesi	232	6	149	4	381	10	391
Güzel Sanatlar Fakültesi	261	0	196	0	261	196	457
İktisadi ve İdari Bilimler Fakültesi	891	613	678	608	1.569	1.221	2.790
Mühendislik Fakültesi	157	2	180	7	337	9	346
Orman Fakültesi	44	0	109	0	153	0	153
Sağlık Bilimleri Fakültesi	333	0	134	0	467	0	467
İslami İlimler Fakültesi	57	26	23	35	80	61	141
TOPLAM	2.901	1.400	1.918	1.144	4.819	2.544	7.363

Enstitü Öğrenci Sayıları

Üniversitemiz bünyesinde yüksek lisans ve doktora düzeyinde eğitim veren 4 enstitümüz bulunmaktadır. Enstitülerimizde eğitim-öğretim gören öğrencilerimizin enstitü ve cinsiyet bazında dağılımı aşağıdaki tabloda gösterilmiştir.

Tablo 18. Enstitü Öğrenci Dağılımı

Enstitü Öğrenci Dağılımı			
Enstitüler	Öğrenci Sayısı		
	Bayan	Bay	Toplam
Fen Bilimleri Enstitüsü	161	304	467
Güzel Sanatlar Enstitüsü	63	29	92

ÇANKIRI KARATEKİN ÜNİVERSİTESİ

Sosyal Bilimler Enstitüsü	352	431	783
Türkiyat Enstitüsü	-	-	-
Sağlık Bilimleri Enstitüsü	-	-	-
Toplam	576	764	1.340

Yüksekokul Öğrenci Sayıları

Yüksekokullarımızda eğitim-öğretim gören öğrencilerimizin yüksekokul ve cinsiyet bazında dağılımı aşağıdaki tabloda gösterilmiştir.

Tablo 19. Yüksekokul Öğrenci Dağılımı

Yüksekokul Öğrenci Dağılımı							
Yüksekokullar	Öğrenci Sayısı						
	Bayan		Bay		Toplam		
	N.Ö.	İ.Ö.	N.Ö.	İ.Ö.	N.Ö.	İ.Ö.	Toplam
İlgaz Turizm ve Otelcilik Yüksekokulu	18	27	57	23	75	50	125
TOPLAM	18	27	57	23	75	50	125

Meslek Yüksekokulu Öğrenci Sayıları

Meslek yüksekokullarımızda eğitim-öğretim gören öğrencilerimizin meslek yüksekokulu ve cinsiyet bazında dağılımı aşağıdaki tabloda gösterilmiştir.

Tablo 20. Meslek Yüksekokulu Öğrenci Dağılımı

Meslek Yüksekokulu Öğrenci Dağılımı							
Meslek Yüksekokulları	Öğrenci Sayısı						
	Bayan		Bay		Toplam		
	N.Ö.	İ.Ö.	N.Ö.	İ.Ö.	N.Ö.	İ.Ö.	Toplam

ÇANKIRI KARATEKİN ÜNİVERSİTESİ

Eldivan Sağlık Hizmetleri Meslek	235	204	97	109	332	313	645
Kızılırmak Meslek Yüksekokulu	8	0	10	0	18	0	18
Meslek Yüksekokulu	602	130	2016	558	2618	688	3306
Yapraklı Meslek Yüksekokulu	90	68	318	268	408	336	744
Çerkeş Meslek	0	0	13	0	13	0	13
Toplam	935	402	2454	935	3389	1337	4726

Öğrenci Kontenjanları

2018 yılı Ölçme, Seçme ve Yerleştirme Merkezi kontenjanlarına göre Üniversitemize yerleşen öğrenci sayı ve oranları aşağıdaki tabloda gösterilmiştir.

Tablo 21. Öğrenci Kontenjanları ve Doluluk Oranı

Öğrenci Kontenjanları ve Doluluk Oranı				
Birimin Adı	Kontenjanı	Kayıt Yaptıran	Boş Kontenjan	Doluluk Oranı (%)
Fakülteler	2.087	1.081	1.006	51,8%
Yüksekokullar	103	34	69	33%
Meslek Yüksekokulları	1.247	1.115	132	89,4%
Toplam	3.437	2.230	1.207	64,88%

5.7. İdari Hizmetler

Üniversitemiz idari teşkilatı 12 idari birimden oluşmaktadır. Anılan birimlere yapılan personel atamaları sonrasında birimlerimiz mevzuat ile kendilerine verilen görevleri özveri ile yerine getirmektedir. Mevcut idari birimlerimiz aşağıda gösterilmiştir:

1. Genel Sekreterlik
2. İç Denetim Birimi
3. Hukuk Müşavirliği
4. Bilgi İşlem Daire Başkanlığı

5. İdari ve Mali İşler Daire Başkanlığı
6. Kütüphane ve Dokümantasyon Daire Başkanlığı
7. Öğrenci İşleri Daire Başkanlığı
8. Personel Daire Başkanlığı
9. Sağlık, Kültür ve Spor Daire Başkanlığı
10. Strateji Geliştirme Daire Başkanlığı
11. Yapı İşleri ve Teknik Daire Başkanlığı
12. Döner Sermaye İşletme Müdürlüğü

6- Yönetim ve İç Kontrol Sistemi

5018 sayılı Kamu Mali Yönetimi ve Kontrol Kanunda; İdarenin amaçlarına, belirlenmiş politikalara ve mevzuata uygun olarak faaliyetlerin etkili, ekonomik ve verimli bir şekilde yürütülmesini, varlık ve kaynakların korunmasını, muhasebe kayıtlarının doğru ve tam olarak tutulmasını, mali bilgi ve yönetim bilgisinin zamanında ve güvenilir olarak üretilmesini sağlamak üzere; idare tarafından oluşturulan organizasyon, yöntem ve süreçle iç denetimi kapsayan mali ve diğer kontroller olarak tanımlanmaktadır.

Harcama birimlerinin faaliyetleri sonucu ortaya çıkan gelir, gider, varlık ve yükümlülüklerine ilişkin mali karar ve işlemlerin, idarenin bütçesi, bütçe tertibi, kullanılabilir ödenek tutarı, harcama programı, finansman programı, merkezi yönetim bütçe kanunu ve diğer mali mevzuat hükümlerine uygunluğu ile kaynakların etkili, ekonomik ve verimli bir şekilde kullanılması yönlerinden yapılacak uygulamaların yer aldığı ve 2018 yılında yürütülecek olan Ön Mali Kontrole İlişkin Usul ve Esaslar, 2018 yılı Harcama İşlemleri Genelgesi ile belirlenmiş ve söz konusu Harcama İşlemleri Genelgesi'nin tüm birimlere dağıtımı ve yıl içinde etkin olarak uygulanması sağlanmıştır.

Ayrıca İç Kontrol İzleme ve Yönlendirme Kurulu ile İç Kontrol Koordinasyon Grubu çalışmalarının koordinasyonu, birim risk koordinatörleri çalışma grubu ve sekreteryaya hizmetlerinin yerine getirilmesi hizmetleri sağlanması ile kurum içi ve dışı iletişimin sağlanması çalışmaları yürütülmüştür.

İç Denetim

İç Denetim raporlarında belirtilen tespit ve öneriler ile ilgili olarak birimlerce eylem planına bağlanan konuların izlenmesi, ilgili iç denetçiler tarafından yapılmaktadır. İktisadi ve İdari Bilimler Fakültesinin 2016 yılı Kurul İşlemlerinin Sistem ve Uygunluk Denetimi, Güzel Sanatlar Fakültesi ve

Öğrenci İşleri Daire Başkanlığının 2017 yılı Personel İzin İşlemlerinin Sistem ve Uygunluk Denetimleri ile ilgili yapılan izleme sonucunda 2017 ve 2018 yıllarında iç denetçilerce düzenlenen denetim raporlarında belirtilen tüm önerilerin yerine getirildiği anlaşılmış ve sonuçlar aşağıda gösterilmiştir. Ilgaz Turizm ve Otelcilik Yüksekokulunun 2017 yılı Yolluk Ödeme İşlemlerinin Sistem ve Uygunluk Denetimi ile ilgili izleme faaliyeti 2019 yılında yapılacağından aşağıdaki tabloya eklenmemiştir.

İzleme Faaliyeti Sonuçları

Denetim Konusu	Bulguların Sayısı	Bulguların Durumu		
		Tamamlanan	Tamamlanmayan	
			Ek Süre Verilen	Riski Üstlenilen
İktisadi ve İdari Bilimler Fakültesinin 2016 yılı Kurul İşlemlerinin Sistem ve Uygunluk Denetimi	7	7	-	-
Güzel Sanatlar Fakültesi 2017 yılı Personel İzin İşlemlerinin Sistem ve Uygunluk Denetimi	4	4	-	-
Öğrenci İşleri Daire Başkanlığının 2017 yılı Personel İzin İşlemlerinin Sistem ve Uygunluk Denetimi	2	2	-	-

II. AMAÇ VE HEDEFLER



Şekil 26. Üniversitemiz Mezuniyet Töreninden Bir Kesit.



Şekil 27. Üniversitemiz Spor Etkinliklerinden Bir Kesit.

II-AMAÇ ve HEDEFLER

A. İdarenin Amaç ve Hedefleri

Üniversitemizin 2017-2021 dönemini kapsayan Stratejik Planı; 5018 sayılı Kamu Mali Yönetim ve Kontrol Kanun'unun 9'uncu maddesi uyarınca hazırlanan Kamu İdarelerinde Stratejik Planlamaya İlişkin Usul ve Esaslar Hakkında Yönetmelik hükümleri ile Stratejik Plan Hazırlama rehberine uygun olarak hazırlanıp onaylanmıştır. 2017-2021 dönemi Stratejik Planı ile Üniversitemizin belirlediği temel amaç ve hedefler aşağıda belirtilmiş olup Stratejik Planımızın gerçekleşme durumunu gösteren bilgilere ve 2018 yılı Performans Programı gerçekleştirmelerine ilişkin tabloya ilerleyen başlıklarda yer verilmiştir.

Ayrıca 2017-2021 dönemi içerisinde Üniversitemiz birimlerinin faaliyetlerini Stratejik Plan doğrultusunda sürdürmeleri, stratejik amaç ve hedeflerin gerçekleştirilebilmesi için gerekli tedbirleri almaları, hazırlayacakları birim faaliyet raporlarını da belirtilen amaç ve hedefler doğrultusunda hazırlamaları için gerekli bilgilendirmeler yapılmıştır.

AMAÇ 1: Eğitim Ve Öğretimin Kalitesini Artırmak

HEDEF 1: Eğitim Öğretimin Nitelik ve Niceliğini Geliştirmek

HEDEF 2: Fiziki Altyapıyı Güçlendirmek

HEDEF 3: Akademik Personelin Nitelik ve Niceliğini Artırmak

HEDEF 4: İdari Personelin Nitelik ve Niceliğini Belirlemek

AMAÇ 2: Bilimsel Ve Sanatsal Araştırma Faaliyetlerini Geliştirmek

HEDEF 1: Bilimsel Faaliyetleri Artırmak

HEDEF 2: Sanatsal ve Kültürel Faaliyetleri Artırmak

HEDEF 3: Araştırma Faaliyetlerinin Nitelik ve Niceliklerini Artırmak

HEDEF 4: Ticarileştirilebilir Nitelikte Ürün Geliştirmek

HEDEF 5: Bilim Uygulama Merkezi Kurmak

AMAÇ 3: Dış Paydaşlarla İlişkileri Geliştirmek

HEDEF 1: Mezunlarla Sürekli İletişimi Sağlamak

HEDEF 2: Üniversite Halk İletişimini Geliştirmek

HEDEF 3: Yerel Kaynakları Değerlendirmek ve Geliştirmek

HEDEF 4: Yerel İhtiyaçlara Yönelik Çalışmalar Yapmak

B. Temel Politikalar ve Öncelikler

Temel Politikamız

Ülkenin kalkınmasına katkı sağlayacak yaratıcı ve eleştirel düşünebilen, mesleki yeterliliğe sahip, yaşam boyu öğrenme felsefesiyle donatılmış, yeni bilgiler üreten, uygulayan ve yayan bireyler yetiştirmeyi hedeflemiş olan Üniversitemiz; eğitim, öğretim, araştırma ve uygulama da sürekli iyileşme ve gelişmeyi temel politika olarak benimsemiştir.

Önceliklerimiz

Evrensel etik değerlere bağlı,
Eleştirel düşünceye açık,
Mesleki yetkinliğe sahip,
Ulusal değerlere saygılı,
İnsan haklarına saygılı,
Analitik düşünceye sahip,
Çalışkan ve üretken,
Adil, güvenilir ve şeffaf,
Paydaş memnuniyetini önemseyen,
Öncü ve yenilikçi,
Çevre bilincine sahip,
Özgürlük ve çokseslilik bilincine sahip,
Engelsiz bir Üniversite olmak.



Şekil 28. Üniversitemiz Bahar Şenlikleri Meşale Ateşi Yakma Etkinliklerinden Bir Kesit.



Şekil 29. Üniversitemiz Öğrenci Toplulukları Tanıtım Günü Etkinliklerinden Bir Kesit

III. FAALİYETLERE İLİŞKİN BİLGİ VE DEĞERLENDİRMELER

III- FAALİYETLERE İLİŞKİN BİLGİ VE DEĞERLENDİRMELER

A. Mali Bilgiler

1- Bütçe Uygulama Sonuçları

Fonksiyonel Sınıflandırmaya Göre Ödenek ve Harcama Durumu

Üniversitemiz kullanımına tahsis edilen ödeneklerin yıllar ve fonksiyonel kodlar itibarıyla dağılımı ve kullanım tutarları aşağıdaki tabloda gösterilmiştir.

Tablo 22. Fonksiyonel Sınıflandırmaya Göre Ödenek ve Harcama Durumu

Fonksiyonel Sınıflandırmaya Göre Ödenek ve Harcama Durumu							
Açıklama		2016		2017		2018	
		Toplam Ödenek (TL)	Harcama (TL)	Toplam Ödenek (TL)	Harcama (TL)	Toplam Ödenek (TL)	Harcama (TL)
01	Genel Kamu Hizmetleri	13.006.000,00	14.002.122,36	13.602.000,00	13.612.859,86	14.353.000,00	13.625.198,73
02	Savunma Hizmetleri	15.000,00	7.994,50	0,00	0,00	0,00	0,00
03	Kamu Düzeni ve Güvenlik Hizmetleri	3.726.000,00	6.220.156,57	4.458.000,00	6.554.404,77	4.618.000,00	1.563.621,65
08	Dinlenme, Kültür ve Din Hizm.	980.000,00	796.553,42	1.077.000,00	1.215.771,68	893.000,00	1.812.897,10
09	Eğitim Hizmetleri	80.634.000,00	71.657.255,90	91.805.000,00	73.431.137,68	96.654.000,00	114.691.985,58
Genel Toplam		98.361.000,00	92.037.529,33	110.942.000,00	88.914.173,99	116518.000,00	131.693.703,06

Tablo Açıklamaları;

1. Genel Kamu Hizmetleri: Bu fonksiyonel koda 14.353.000,00 TL başlangıç ödeneği öngörülmüş, yıl içerisinde yapılan ödenek ekleme-düşme işlemleri ile toplam ödenek 16.104.565,88 TL olarak gerçekleşmiştir. Yılsonu ödenek kullanım tutarı 13.625.198,73 TL olarak gerçekleşmiştir.

ÇANKIRI KARATEKİN ÜNİVERSİTESİ

2. Savunma Hizmetleri: Bu fonksiyonel koda 2018 yılında ödenek eklemesi yapılmamıştır.

3. Kamu Düzeni ve Güvenlik Hizmetleri: Bu fonksiyonel koda 4.618.000,00 TL başlangıç ödeneği öngörülmüş, yıl içerisinde yapılan ödenek ekleme-düşme işlemleri ile toplam ödenek 1.603.000,00 TL olarak gerçekleşmiştir. Yılsonu ödenek kullanım tutarı 1.563.621,65 TL olarak gerçekleşmiştir.

8- Dinlenme, Kültür ve Din Hizmetleri: Bu fonksiyonel koda 893.000,00 TL başlangıç ödeneği öngörülmüş, yıl içerisinde yapılan ödenek ekleme-düşme işlemleri ile toplam ödenek 1.825.264,84 TL olarak gerçekleşmiştir. Yılsonu ödenek kullanım tutarı 1.812.897,10 TL olarak gerçekleşmiştir.

9- Eğitim Hizmetleri: Bu fonksiyonel koda 96.654.000,00 TL başlangıç ödeneği öngörülmüş, yıl içerisinde yapılan ödenek ekleme-düşme işlemleri ile toplam ödenek 145.722.398,08 TL olarak gerçekleşmiştir. Yılsonu ödenek kullanım tutarı 114.691.985,58 TL olarak gerçekleşmiştir.

Ekonomik Sınıflandırmaya Göre Bütçe Giderleri

2018 yılında Üniversitemiz kullanımına tahsis edilen ödeneklerin ekonomik sınıflandırmaya göre gerçekleşme tutarları aşağıdaki tabloda gösterilmiştir.

Tablo 23. Ekonomik Sınıflandırmaya Göre Bütçe Giderleri

Ekonomik Sınıflandırmaya Göre Bütçe Giderleri			
Giderin Kodu-Türü	Toplam Ödenek (TL)	Harcama (TL)	Gerçekleşme Oranı (%)
01-Personel Giderleri	59.907.000,00	73.167.158,72	122,13
02-Sosyal Güvenlik Kurumlarına Devlet Primi Giderleri	8.188.000,00	10.321.367,85	126,05
03-Mal ve Hizmet Alım Giderleri	17.971.000,00	13.650.949,79	75,96
05-Cari Transferler	1.952.000,00	2.269.143,84	116,25
06-Sermaye Giderleri	28.500.000,00	32.285.082,86	113,28
Toplam	116.518.000,00	131.693.703,00	113,02

ÇANKIRI KARATEKİN ÜNİVERSİTESİ

Tablo Açıklamaları;

1- Personel Giderleri: Bu ekonomik kodda 55.907.000,00 TL başlangıç ödeneği öngörülmüş, yıl içerisinde yapılan ödenek ekleme-düşme işlemleri ile toplam ödenek 74.943.023,70 TL olarak gerçekleşmiştir. Yılsonu ödenek kullanım tutarı 73.167.158,72 TL olarak gerçekleşmiştir

2- Sosyal Güvenlik Kurumlarına Devlet Primi Giderleri: Bu ekonomik koda 8.188.000,00 TL başlangıç ödeneği öngörülmüş, yıl içerisinde yapılan ödenek ekleme-düşme işlemleri ile toplam ödenek 10.419.692,89 TL olarak gerçekleşmiştir. Yılsonu ödenek kullanım tutarı 10.321.367,85 TL olarak gerçekleşmiştir.

3- Mal ve Hizmet Alım Giderleri: Bu ekonomik koda 17.971.000,00 TL başlangıç ödeneği öngörülmüş, yıl içerisinde yapılan ödenek ekleme-düşme işlemleri ile toplam ödenek 16.193.362,21 TL olarak gerçekleşmiştir. Yılsonu ödenek kullanım tutarı 13.650.949,79 TL olarak gerçekleşmiştir.

4- Cari Transferler: Bu ekonomik koda 1.952.000,00 TL başlangıç ödeneği öngörülmüş, yıl içerisinde yapılan ödenek ekleme-düşme işlemleri ile toplam ödenek 2.284.150,00 TL olarak gerçekleşmiştir. Yılsonu ödenek kullanım tutarı 2.269.143,84,00 TL olarak gerçekleşmiştir.

5- Sermaye Giderleri: Bu ekonomik koda 28.500.000,00 TL başlangıç ödeneği öngörülmüş, yıl içerisinde yapılan ödenek ekleme-düşme işlemleri ile toplam ödenek 61.415.000,00 TL olarak gerçekleşmiştir. Yılsonu ödenek kullanım tutarı 32.285.082,86 TL olarak gerçekleşmiştir.

Üniversitemiz Gelir Tablosu

Üniversitemiz tarafından 2017 ve 2018 yıllarında tahsili gerçekleştirilen gelirlerin gelir kodları itibarıyla dağılımı aşağıdaki tabloda gösterilmiştir.

Tablo 24. Ekonomik Sınıflandırmaya Göre Bütçe Gelirleri

Ekonomik Sınıflandırmaya Göre Bütçe Gelirleri				
Açıklama	2017		2018	
	Planlanan (TL)	Gerçekleşen (TL)	Planlanan (TL)	Gerçekleşen (TL)
03 Teşebbüs ve Mülkiyet Gelirleri	3.470.000,00	5.257.311,00	3.474.000,00	5.199.855,00

ÇANKIRI KARATEKİN ÜNİVERSİTESİ

04	Alınan Bağış ve Yardımlar ile Özel	106.078.000,00	85.243.451,00	111.645.000,00	121.368.725,00
05	Diğer Gelirler	1.340.000,00	2.207.551,00	1.399.000,00	1.796.113,00
06	Sermaye Gelirleri	-	-	-	-
Genel Toplam		110.942.000,00	92.708.313,00	116.518.000,00	128.364.693,00

2- Temel Mali Tablolara İlişkin Açıklamalar

Bilanço Bilgileri: Üniversitemiz 2018 yılı bilanço bilgileri aşağıda gösterilmiştir.

TABLO 1.12 BİLANÇO

Kurum Kodu : 38.77

Adı : ÇANKIRI KARATEKİN ÜNİVERSİTESİ

Yıl : 2018

AKTİF HESAPLAR	N Yılı 2018	PASİF HESAPLAR	N Yılı 2018
1 DÖNEN VARLIKLAR	104.333.327,04	3 KISA VADELİ YABANCI KAYNAKLAR	13.783.571,34
10 HAZIR DEĞERLER	15.920.339,34	32 FAALİYET BORÇLARI	8.512.147,02
102 BANKA HESABI	12.057.455,54	320 BÜTÇE EMANETLERİ HESABI	8.512.147,02
104 PROJE ÖZEL HESABI	3.862.883,80	33 EMANET YABANCI KAYNAKLAR	2.663.406,96
12 FAALİYET ALACAKLARI	76.949.816,92	330 ALINAN DEPOZİTO VE TEMİNATLAR HESABI	2.301.269,98
120 GELİRLERDEN ALACAKLAR HESABI	76.919.540,26	333 EMANETLER HESABI	362.136,98
126 VERİLEN DEPOZİTO ve TEMİNATLAR HESABI	30.276,66	36 ÖDENECEK DİĞER YÜKÜMLÜLÜKLER	2.608.017,36
14 DİĞER ALACAKLAR	1.249.035,08	360 ÖDENECEK VERGİ VE FONLAR HESABI	2.289.475,18
140 KİŞİLERDEN ALACAKLAR HESABI	1.249.035,08	361 ÖDENECEK SOSYAL GÜVENLİK KESİNTİLERİ HESABI	316.757,78
15 STOKLAR	4.388.757,72	362 FONLAR VEYA DİĞER KAMU İD ADINA YAPILAN TAHSİLAT HESABI	1.784,40
150 İLK MADDE VE MALZEME HESABI	4.388.757,72	4 UZUN VADELİ YABANCI KAYNAKLAR	13.260.951,50
16 ÖN ÖDEMELER	5.788.577,98	43 DİĞER BORÇLAR	257.869,48
162 BÜTÇE DIŞI AVANS VE KREDİLER HESABI	5.788.577,98	430 ALINAN DEPOZİTO VE TEMİNATLAR HESABI	257.869,48
18 GELECEK AYLARA AİT GİDERLER VE GELİR TAHAKKUKLARI	36.800,00	47 BORÇ VE GİDER KARŞILIKLARI	12.934.489,50
180 GELECEK AYLARA AİT GİDERLER HESABI	36.800,00	472 KIDEM TAZMİNATI KARŞILIĞI HESABI	12.934.489,50
		48 GELECEK YILLARA AİT GELİRLER VE GİDER TAHAKKUKLARI	68.592,52
		480 GELECEK YILLARA AİT GELİRLER HESABI	68.592,52
		5 ÖZ KAYNAKLAR	768.976.172,98
		50 NET DEĞER	570.773.530,32
		500 NET DEĞER HESABI	570.773.530,32
		57 GEÇMİŞ YILLAR OLUMLU FAALİYET SONUÇLARI	198.202.642,66
		570 GEÇMİŞ YILLAR OLUMLU FAALİYET SONUÇLARI HESABI	198.202.642,66

TABLO 1.12 BİLANÇO

Kurum Kodu : 38.77

Adı : ÇANKIRI KARATEKİN ÜNİVERSİTESİ

Yıl : 2018

AKTİF HESAPLAR	N Yılı 2018	PASİF HESAPLAR	N Yılı 2018
2 DURAN VARLIKLAR	739.621.727,67		
22 FAALİYET ALACAKLARI	716.294,54		
226 VERİLEN DEPOZİTO VE TEMİNATLAR HESABI	716.294,54		
24 MALİ DURAN VARLIKLAR	0,00		
242 DÖNER SERMAYELİ KURULUŞLARA YATIRILAN SERMAYELER HESABI	1.000,00		
247 SERMAYE TAAHHÜTLERİ HESABI (-)	-1.000,00		
25 MADDİ DURAN VARLIKLAR	738.885.893,13		
250 ARAZİ VE ARSALAR HESABI	330.776.813,88		
251 YERALTI VE YERÜSTÜ DÜZENLERİ HESABI	110.926.332,20		
252 BİNALAR HESABI	221.899.040,48		
253 TESİS, MAKİNE VE CİHAZLAR HESABI	40.520.895,63		
254 TAŞITLAR HESABI	4.112.038,56		
255 DEMİRBAŞLAR HESABI	58.278.913,68		
257 BİRİKMİŞ AMORTİSMANLAR HESABI (-)	-89.099.219,20		
258 YAPILMAKTA OLAN YATIRIMLAR HESABI	61.471.077,90		
26 MADDİ OLMAYAN DURAN VARLIKLAR	19.540,00		
260 HAKLAR HESABI	5.315.516,26		
264 ÖZEL MALİYETLER HESABI	923.072,62		
268 BİRİKMİŞ AMORTİSMANLAR HESABI (-)	-6.219.048,88		
29 DİĞER DURAN VARLIKLAR	0,00		
294 ELDEN ÇIKARILACAK STOKLAR VE MADDİ DURAN VARLIKLAR HESABI	748.960,46		
299 BİRİKMİŞ AMORTİSMANLAR HESABI (-)	-748.960,46		

AKTİF TOPLAMI

843.955.054,71

PASİF TOPLAMI

796.020.695,82

Bilanço Dipnotları :

900 GÖNDERİLECEK BÜTÇE ÖDENEKLERİ HESABI	2.782.633,88
901 BÜTÇE ÖDENEKLERİ HESABI	-330.510.457,60
902 BÜTÇE ÖDENEK HAREKETLERİ HESABI	327.727.823,72
903 KULLANILACAK ÖDENEKLER HESABI	64.340.417,60
904 ÖDENEKLER HESABI	-327.727.823,72
905 ÖDENEKLİ GİDERLER HESABI	263.387.406,12
910 ALINAN TEMİNAT MEKTUPLARI HESABI	11.914.669,98
911 ALINAN TEMİNAT MEKTUPLARI EMANETLERİ HESABI	11.914.669,98
920 GİDER TAAHHÜTLERİ HESABI	486.590,80
921 GİDER TAAHHÜTLERİ KARŞILIĞI HESABI	486.590,80
948 BAŞKA BİRİMLER ADINA İZLENEN ALACAKLAR HESABI	2.277.218,40
949 BAŞKA BİRİMLER ADINA İZLENEN ALACAK EMANETLERİ HESABI	2.277.218,40

TABLO 1.12 BİLANÇO**Kurum Kodu : 38.77****Adı : ÇANKIRI KARATEKİN ÜNİVERSİTESİ****Yıl : 2018**

962 YÜKSEKÖĞRETİM KURUMLARI BİLİMSEL PROJELER HESABI	461.482,20
963 BİLİMSEL PROJELER KARŞILIĞI HESABI	461.482,20
993 MADDİ DURAN VARLIKLARIN KİRA VE İRTİFAK HAKKI GEL HESABI	1.540,26
999 DİĞER NAZIM HESAPLAR KARŞILIĞI HESABI	1.540,26

3- Mali Denetim Sonuçları

Sayıştay Denetimi

2018 Mali Yılına ilişkin Sayıştay Denetimine tabi tutulan Üniversitemiz hakkında 2018 yılı için düzenlilik denetim bulguları ile performans denetim bulguları tespit aşamasında olduğu için Sayıştay Denetim Raporu henüz Üniversitemize gönderilmemiştir.

B. Performans Bilgileri

1. Faaliyet ve Proje Bilgileri

2017 yılında kabul edilerek başlayan ve önceki yıllardan 2018 yılına devreden Bilimsel Araştırma Proje sayısı 28 (yirmisekiz), Lisansüstü Tez Proje sayısı 7 (yedi) adet olmak üzere toplam 35 (otuz beş) adet proje bulunmaktadır. Bireysel Araştırma Projelerinde ve Lisansüstü Tez Projelerinde parasal üst limit 7500,00 (yedi bin beş yüz)TL iken en son alınan BAP Komisyonu kararı gereği 11.000 (on bin) TL ye yükseltilmiştir, Doktora Tez Projelerinde ise 11.000,00 TL olan limit 22.000,00TL ye çıkarılmıştır.

TÜBİTAK kapsamında Birimimize 2018 yılında sunulan ve şu anda devam eden proje sayısı ise 19 (On dokuz) adettir. Bu projelerin başlama ve bitiş tarihleri ile ödenek ve bütçe durumlarını gösterir tablo ayrıntılarıyla aşağıda yer almaktadır.

Üniversitemiz 2018 yılında Bilimsel Araştırma Projeleri Yönergesini yeniden hazırlamış olması nedeni ile 2018 yılı 1. Dönemde proje başvurusu alınmamıştır. 2018 Yılı ikinci dönemde ise toplam 17 adet lisansüstü tez projesini yürürlüğe koymuştur. Ayrıca 40 adet Bilimsel araştırma projesinin hakem süreci tamamlanmış olup Bap Komisyonunca değerlendirmeye alınması beklenmektedir. Bu durum aşağıda tabloda gösterilmiştir.

ÇANKIRI KARATEKİN ÜNİVERSİTESİ

2018 YILI KABUL EDİLEN VE DEVAM EDEN BAP LİSTESİ

Tablo 25. 2018 Yılı Kabul Edilen ve Devam Eden Bireysel Araştırma Projeleri (Bap) Listesi

Proje Kodu ve Türü	Proje Adı	Proje Yöneticisi	Dönem	Miktar (TL)	Önceden	Bu Dönem	Kalan
FF151117B48 - Bireysel Araştırma Projeleri	Carthamus tinctorius L. Bitkisinin Kimyasal İçeriğinin Belirlenmesi ve Antikanser Özelliklerinin İncelenmesi	Dr.Öğr.Üyesi Muhammed ALTUN	2017	9,980.40	9,121.40	0,00	859,00
OF200217B30 - Bireysel Araştırma Projeleri	ÇAKÜ Araştırma Ormanı Karaçam Meşcereleri Tek ve Çift Girişli Toprak Üstü Ağaç Biyokütle Denklemlerinin Geliştirilmesi	Doç.Dr. İlker ERCANLI	2017	9,720.90	4,397.40	0,00	5,323.50
MF200217B07 - Bireysel Araştırma Projeleri	Gıda Analizlerinde Akıllı Telefon ile Görüntüleme ve Renk Ölçümü	Dr.Öğr.Üyesi Deniz BAŞ	2017	9,995.20	7,542.60	0,00	2,452.70
OF200217B40 - Bireysel Araştırma Projeleri	Çankırı Kent Merkezindeki Saplı Meşelerde (Quercus Robur L.) Bazı Tohum Özellikleri ve Tohum Veriminin Belirlenmesi	Dr.Öğr.Üyesi Bora İMAL	2017	9,998.60	2,162.30	4,525.50	3,310.90
MF200217B12 - Bireysel Araştırma Projeleri	2004-2016 yılları arası Güldürcek Baraj Havzası kar yükünün baraj su seviyeleri ile ilişkilendirilmesi	Prof.Dr. Senayi DÖNMEZ	2017	8,842.00	7,998.60	0,00	843,40
FF200217B22 -	Yarı Kurak Alanlarda Yayılış Gösteren Bazı	Dr.Öğr.Üyesi Melda	2017	8,640.90	3,930.20	2,594.00	2,116.60

ÇANKIRI KARATEKİN ÜNİVERSİTESİ

Bireysel Araştırma Projeleri	Bitki Taksonlarının Ekobiyositolojik Özelliklerinin İncelenmesi	DÖLARSLAN						
OF200217B29 - Bireysel Araştırma Projeleri	Tarımsal Faaliyetlerin Gümerdiği Gölü'nün (Çankırı-Şabanözü) Su Kalitesi Üzerine Etkilerinin Belirlenmesi	Dr.Öğr.Üyesi Arda ÖZEN	2017	9,951.70	9,248.80	0,00	702,90	
FF200217B21 - Bireysel Araştırma Projeleri	Kovada Gölü Milli Parkı (Isparta) Briyofit Florası	Prof.Dr. Tamer KEÇELİ	2017	7,796.00	1,631.80	0,00	6,164.20	
OF200217B55 - Bireysel Araştırma Projeleri	ÇAKÜ Orman Fakültesi Araştırma Ormanının Yetiştirme Ortamı Sınıflandırılması ve Haritalanması	Dr.Öğr.Üyesi Meriç ÇAKIR	2017	9,804.30	3,000.00	6,613.90	190,40	
MF200217B03 - Bireysel Araştırma Projeleri	Uyarıya Duyarlı Polimerik Partiküllerin Sentezi ve Karakterizasyonu	Dr.Öğr.Üyesi Zehra ÖZBAŞ	2017	9,952.90	6,239.40	3,412.80	300,70	
EF200217B36 - Bireysel Araştırma Projeleri	Karatekin Üniversitesi Öğrencilerinin Akademik Hizmetlere İlişkin Memnuniyet Düzeyi İle Derse Katılım Düzeyi Arasındaki İlişki	Dr.Öğr.Üyesi Kadriye Funda NAYİR EKİZ	2017	7,411.20	3,279.50	0,00	4,131.70	
MF200217B05 - Bireysel Araştırma Projeleri	Farklı Karbon Kaynakları Kullanarak Kimyasal Buhar Çöktürme Yöntemi ile Büyütülen Grafenin Optimum İşletim Parametrelerinin Araştırılması	Doç.Dr. Barış ŞİMŞEK	2017	9,991.90	7,963.50	2,000.00	28,40	
EF200217B49 - Bireysel Araştırma Projeleri	İtalyan Asker Luigi Ferdinando Marsigli'nin Raporlarında Osmanlı Devleti (1680-1701)	Dr.Öğr.Üyesi Güner DOĞAN	2017	1,000.00	0,00	0,00	1,000.00	
MF200217B02 - Bireysel Araştırma	Vakum Fırınlanmanın Glutensiz Ekmeğin Kalite ve Depolama Özellikleri Üzerine Etkisinin İncelenmesi	Dr.Öğr.Üyesi Sezin TUTA	2017	10,000.00	7,960.70	1,618.00	421,20	

ÇANKIRI KARATEKİN ÜNİVERSİTESİ

Projeleri							
EF200217B20 - Bireysel Araştırma Projeleri	Öğrenci Akademik Başarısının Öğrenci, Öğretmen, Okul Yöneticisi ve Okul Kültürü Bağlamında İncelenmesi	Dr.Öğr.Üyesi Süheyla BOZKURT	2017	6,336.60	3,504.60	2,832.00	0,00
FF200217B23 - Bireysel Araştırma Projeleri	Yabani Patates Bitkisinde Transkripsiyon Faktörlerinin Tespiti ve İfade Analizleri	Doç.Dr. Mine TÜRKTAŞ ERKEN	2017	9,999.30	9,999.30	0,00	0,00
OF200217B18 - Bireysel Araştırma Projeleri	Kayın Tomruk Üretim Sahalarında Üretim Ve Pazarlama Taktiklerinin Cbs Yardımı İle Değerlendirilmesi (İnebolu Orman İşletme Müdürlüğü Örneği)	Dr.Öğr.Üyesi Ender BUĞDAY	2017	8,669.60	7,122.40	0,00	1,547.20
OF200217B37 - Bireysel Araştırma Projeleri	Orman ve Mera Örtüsü Altında Toprak Termal Özelliklerinin Modellenmesinde Katmansal ve Noktasal Yöntemlerin Karşılaştırılması	Dr.Öğr.Üyesi Gülay KARAHAN	2017	3,207.30	0,00	2,087.40	1,119.90
MF200217B45 - Bireysel Araştırma Projeleri	Aljinat-Kitosan Membranlı Kapsüllerde Enkapsülasyon Parametrelerinin Deneysel Tasarım Yöntemi İle Optimizasyonu	Dr.Öğr.Üyesi Seda ÖZGEN	2017	9,999.20	5,386.30	2,198.20	2,414.70
EYO200217B025 - Bireysel Araştırma Projeleri	Farklı Ana Materyale Sahip Toprakların Bitki Genom Boyutu Üzerine Etkilerinin Araştırılması	Dr.Öğr.Üyesi Tuğba GÜRKÖK TAN	2017	9,998.80	5,703.10	1,563.90	2,731.80
OF200217B01 - Bireysel Araştırma Projeleri	Orman Fakültesi Araştırma ve Uygulama Ormanı (Çankırı/Eldivan) Tohumlu ve Tohumuz (Briyofit) Bitki Florası	Dr.Öğr.Üyesi Serhat URSAVAŞ	2017	10,000.00	1,415.90	5,878.20	2,705.90

ÇANKIRI KARATEKİN ÜNİVERSİTESİ

MF200217B19 - Bireysel Araştırma Projeleri	Farklı Antioksidan Maddeler İçeren Sodyum Aljinat Bazlı Yenilebilir Filmlerin Buzdolabı Ve Derin Dondurucuda Depolanan Nuggetların Kalite Özellikleri Ve Raf Ömürleri Üzerine Etkisi	Dr.Öğr.Üyesi Emin Burçin ÖZVURAL	2017	9,972.00	8,443.20	0,00	1,528.80
MF200217B10 - Bireysel Araştırma Projeleri	Termal ve Kimyasal Olarak İndirgenen Grafen Oksidin Kusurluluğunun İstatistikî Olarak Kıyaslanması	Dr.Öğr.Üyesi Ömer Faruk DİLMAÇ	2017	9,999.80	9,999.80	0,00	0,00
GSF200217B17 - Bireysel Araştırma Projeleri	Çankırı Masallarının Müzikle Anlatımı	Dr.Öğr.Üyesi Elvan KARAKOÇ	2017	10,000.00	9,864.80	0,00	135,20
MF200217B35 - Bireysel Araştırma Projeleri	Kavun Pekmezi Üretiminde Şeker Profilinin ve HMF Oluşumunun Isıl İşlem boyunca UPLC ile İzlenmesi	Doç.Dr. Hüdayi ERCOŞKUN	2017	9,999.90	8,360.10	0,00	1,639.80
FF200217B31 - Bireysel Araştırma Projeleri	Hızlı Katılaştırılmış Al-5.5Zn-1Mg Alaşımlarının Mekanik ve Elektriksel Özelliklerinin İncelenmesi	Doç.Dr. Ercan KARAKÖSE	2017	9,937.90	6,201.40	0,00	3,736.50
EF200217B39 - Bireysel Araştırma Projeleri	Kitaplar ve Belgeler Arasında Bir Ömür: Prof. Dr. Mahmut Şakiroğlu ve Dünyası	Doç.Dr. Ahmet ÖZCAN	2017	10,000.00	9,959.20	0,00	40,80
GSF200217B46 - Bireysel Araştırma Projeleri	1990-2000 Periyodunda Sanatsal ve Endüstriyel Boyutlarıyla Modern Türk Seramiği: Gazete Tabanlı Bir Arşiv Araştırması	Doç. Ersoy YILMAZ	2017	8,024.00	8,000.00	0,00	24,00

ÇANKIRI KARATEKİN ÜNİVERSİTESİ

2018 YILINDA DEVAM EDEN LİSANSÜSTÜ TEZ PROJELERİ (LTP) LİSTESİ

Tablo 24. LTP Proje Bilgileri

No	Proje No	Proje Yöneticisi	Proje Adı	Dönem	Miktar (TL)	Önceden	Bu Dönem	Kalan
1	MF060515D04 - Lisansüstü Tezi (Doktora)	Prof.Dr. Mehmet Muhtar KOCAKERİM	Kolemanitin SO2 ile çözündürülmesinin kinetiğinin ve optimizasyonunun incelenmesi	2015	14,898.20	13,129.80	0,00	1,768.40
2	FF011015D06 - Lisansüstü Tezi (Doktora)	Prof.Dr. İbrahim DEMİRTAŞ	Kickxia lanigera ve Kickxia spuria Bitkilerinde Aktivite Yönlendirmeli İzolasyon Çalışmaları	2015	14,991.30	14,991.30	0,00	0,00
3	OF270516D02 - Lisansüstü Tezi (Doktora)	Prof.Dr. Sezgin ÖZDEN	Türkiye ve Fransa'da Korunan Alanlarda Yönetim Sürecinde Katılımcılık: Kazdağı Milli Parkı-Seine Normande Menderesi Bölge Tabiat Parkı Örnekleri	2016	15,000.00	5,025.60	4,202.70	5,771.70
4	MF200217D01 - Lisansüstü Tezi (Doktora)	Prof.Dr. Ahmet YARTAŞI	Karbon Kaynaklı Malzeme Katkılı Beton Harcının Fiziksel ve Kimyasal Özelliklerinin Araştırılması: Bir Deneysel Tasarım Tabanlı Çok Yanıtlı Optimizasyon Uygulaması	2017	19,912.60	19,616.10	0,00	296,50
5	FF200217L02 - Lisansüstü Tezi (Yüksek Lisans)	Doç.Dr. Ayşe ŞAHİN YAĞLIOĞLU	Endemik Astragalus dipsaceus Bunge Bitkisinin Fitokimyasal Analizi ve Biyolojik Aktivitelerinin İncelenmesi	2017	10,000.00	10,000.00	0,00	0,00
6	FF200217L06 - Lisansüstü Tezi (Yüksek Lisans)	Doç.Dr. Hamit ALYAR	P-toluenesülfonamid,N,N'-1,3-propandiylbis bileşiğinin yapısının spektroskopik yöntemlerle (XRD, FT-IR, NMR) belirlenerek elektronik ve optik özelliklerinin incelenmesi	2017	5,620.30	5,498.80	0,00	121,50

ÇANKIRI KARATEKİN ÜNİVERSİTESİ

7	OF200217L004 - Lisansüstü Tezi (Yüksek Lisans)	Dr.Öğr.Üyesi Yalçın KONDUR	Coccinella septempunctata L. (Coleoptera: Coccinellidae)'nın Çankırı'da Biyolojisi ile Laboratuar Ortamında Üretimi	2017	8,327.40	0,00	8,327.40	0,00
8	EF200217L001 - Lisansüstü Tezi (Yüksek Lisans)	Dr.Öğr.Üyesi Türkan POLATCI DEMİRKOL	Osmanlı Arşiv Belgeleri Işığında Gürün'de Ermeniler ve Ermeni Olayları (1890-1914)	2017	1,905.30	288,80	0,00	1,616.50
9	FF070317L07 - Lisansüstü Tezi (Yüksek Lisans)	Dr.Öğr.Üyesi Ruken Esra DEMİRDÖĞEN	Katmanlı Çift Hidroksit/Polimer Nanokompozitlerin Verimli ve Etkin Sorbent Malzemeler Olarak Kullanıldığı İyon Değişimi Fenomenine Dayalı Eko-Dost Su Arıtım Sistemi Geliştirilmesi	2017	9,990.50	9,989.30	0,00	1,30

2018 YILINDA BAŞLAYAN ve DEVAM EDEN TÜBİTAK PROJELERİ

Tablo 26. TÜBİTAK Tarafından Desteklenen Proje Bilgileri

Sıra No	Proje No	Proje Adı	Yürütücü	Kuruluş	Başlama Tarihi	Bitiş Tarihi	Durumu	Kurum Hissesi	Bütçe
1	113K101	Türkiye'nin İskân Tarihinde Önemli Bir Problem: Kaybolan Yerleşmeler	OSMAN GÜMÜŞÇÜ	ÇANKIRI KARATEKİN Ü. EDEBİYAT F. COĞRAFYA	15.09.2013	15.09.2016	Yürürlükte	24174	346909

ÇANKIRI KARATEKİN ÜNİVERSİTESİ

2	113O104	Kuru Fasulyede Yüksek Sıcaklığa ve Kuraklık Stresine Toleranslı Materyallerin Belirlenerek Islah Programlarında Değerlendirilmesi	ORAL DÜZDEMİR	ÇANKIRI KARATEKİN Ü. FEN F.	01.08.2013	01.05.2019	Durduruldu	18480	308580
3	114Z198	Endemik Bazı Astragalus Türlerinin Biyoekimyasal Özelliklerinin İncelenmesi	AYŞE ŞAHİN YAĞLIOĞLU	ÇANKIRI KARATEKİN Ü. FEN F. KİMYA B.	01.12.2014	01.06.2017	Sonuçlandı	17147	239249
4	114Z572	Saydam İletken Oksit Filmleri Olarak Nadir Toprak Elementi (Re) Katkılı Bir Boyutlu Zn Nanoyapılarının Sentezlenmesi Ve Karakterize Edilmesi	HAKAN ÇOLAK	ÇANKIRI KARATEKİN Ü. FEN F. KİMYA B.	15.07.2014	15.07.2016	Sonuç raporu kabul	6000	76000
5	115F045	Yüksek Değerlikli Metal Katkılı Zn İnce Filmlerinin Ultrasonik Sprey Piroliz Yöntemi İle Üretilmesi, Elektriksel Ve Optik Özelliklerinin Belirlenmesi	ERCAN KARAKÖSE	ÇANKIRI KARATEKİN Ü. FEN F. FİZİK B.	01.06.2015	01.06.2017	Sonuç raporu kabul	30000	101000
6	115Z364	Kocaçay Deltası, İğneada ve Acarlar Longoz Ormanlarının Briyofit Florası	TAMER KEÇELİ	ÇANKIRI KARATEKİN Ü. FEN F. BİYOLOJİ B.	15.08.2015	15.08.2017	Sonuç raporu kabul	29988	104959
7	115Z627	Satureja Boissieri Bitkisinden Aktif Bileşenlerin İzolasyonu, Kanser Aktivitelerinin İncelenmesi ve NMR Teknikleri ile Yapı Tayini	MUHAMMED ALTUN	ÇANKIRI KARATEKİN Ü. FEN F. KİMYA B.	15.07.2015	15.07.2017	Sonuç raporu kabul	30000	100000
8	116R025	Orta-Ağır Ve Ağır Tek-Çift Çekirdeklerde İkinci-Mertebe Şekil Faz Geçişlerinin Kollektif Model İle İncelenmesi	İLYAS İNCİ	ÇANKIRI KARATEKİN Ü. FEN F. FİZİK B.	15.02.2017	15.02.2019	Yürürlükte	39400	145200

ÇANKIRI KARATEKİN ÜNİVERSİTESİ

9	116Z446	Çankırı İlinin Lokal Endemiği Olan ve Tehlike Altında Bulunan Helianthemum Germanicopolitanum Bornm.'un in vitro Çoğaltımı ve Bazı Biyolojik Aktivitelerinin Değerlendirilmesi	MEHMET SEZGİN	ÇANKIRI KARATEKİN Ü. FEN F. BİYOLOJİ B.	15.03.2017	15.03.2020	Yürürlükte	112497	418487
10	117O737	Düşük Basınçta Fırınlama İşlemi İle Glutensiz Kek Üretiminin Optimizasyonu	SEZİN TUTA	ÇANKIRI KARATEKİN Ü. MÜHENDİSLİK F. GIDA MÜHENDİSLİĞİ B.	01.09.2017	01.12.2018	Yürürlükte	15840	75765
11	117Z749	Ticari Kullanıma Sahip Sülfö İlaçlardan Modifiye Edilen Schiff Bazlarının ve Metal Komplekslerinin Sentezi, Antikarbonik Anhidraz, Antibakteriyel, Antikanser Aktivitelerinin İncelenmesi ve Yapı Aktivite İlişkilerinin (SAR) Değerlendirilmesi	SALIHE ALYAR	ÇANKIRI KARATEKİN Ü. FEN F. KİMYA B.	01.03.2018	01.09.2019	Yürürlükte	17247	85987
12	118O574	Kuraklığa Tolerant Domateslerde Antioksidatif Savunma Unsurlarının Seleksiyon Kriterleri Olarak İncelenmesi	ŞEBNEM KUŞVURAN	ÇANKIRI KARATEKİN Ü. KIZILIRMAK MESLEK Y.O.	01.10.2018	01.10.2019	Yürürlükte	0	29790
13	118R030	Yumurtalık Kanserinin Erken Teşhisi için CA 125 ve HE4 Biyobelirteçlerinin Eş Zamanlı Elektrokimyasal Tayinine Yönelik Pratik Etiketsiz İkili İmmünoşansör Geliştirilmesi	MELİKE BİLGİ KAMAÇ	ÇANKIRI KARATEKİN Ü. FEN F. KİMYA B.	01.12.2018	01.06.2021	Yürürlükte	0	397937
14	214O720	Isıl İşlem Yöntem ve Koşullarının Beyaz Peynirin Reolojik, Tekstürel Özellikleri ve Proteolizi Üzerine Etkisi	OĞUZ AYDEMİR	ÇANKIRI KARATEKİN Ü. MÜHENDİSLİK F. GIDA MÜHENDİSLİĞİ B.	15.08.2015	15.12.2016	Sonuç raporu kabul	29950	96850
15	215O040	Farklı Vermikompost Ekstraktlarının	YURDAGÜL	ÇANKIRI KARATEKİN Ü. FEN	01.11.2015	01.11.2019	Durduruldu	30000	111000

ÇANKIRI KARATEKİN ÜNİVERSİTESİ

		Domateste Fusarium Oxysporum F.Sp. Radicis-Lycopersici' yi Baskılama Etkinliklerinin Belirlenmesi	ŞİMŞEK ERŞAHİN	F. BİYOLOJİ B.					
16	215O047	Türkiye'de Saptanan Tavuk Anemi Virüsünün Moleküler Karakterizasyonu	ŞİNASI AŞKAR	ÇANKIRI KARATEKİN Ü. SAĞLIK Y.O. BESLENME VE DİYETETİK B.	01.12.2015	01.09.2017	Sonuç raporu kabul	28500	97500
17	215O572	Çankırı Bölgesi Karaçam (Pinus nigra arnold.) Meşcerelerinde Ölüörtü Ayrışması ile Mikroeklembacıklılar ve Mikrobiyal Aktivitenin Zamansal Değişimi ve Toprağa Verilen Besin Maddeleri	MERİÇ ÇAKIR	ÇANKIRI KARATEKİN Ü. ORMAN F.	01.05.2016	01.02.2019	Yürürlükte	98750	380250
18	217M274	Atık PET'den Elde Edilen Dioktil Teraftalat İçeren Beton Harcının Kimyasal Direncinin Araştırılmasına Yönelik Bir Deneysel Tasarım Tabanlı Optimizasyon Uygulaması	BARIŞ ŞİMŞEK	ÇANKIRI KARATEKİN Ü. MÜHENDİSLİK F. KİMYA MÜHENDİSLİĞİ B.	01.04.2018	01.04.2019	Yürürlükte	0	28450

ÇANKIRI KARATEKİN ÜNİVERSİTESİ

2. Performans Sonuçları ve Sonuçların Değerlendirilmesi Tablosu

A1		EĞİTİM VE ÖĞRETİMİN KALİTESİNİ ARTIRMAK			
H1.1.		Eğitim Öğretimin Nitelik ve Niceliğini Geliştirmek			
H.1.1. PERFORMANSI		Kamu İdarelerince Hazırlanacak Stratejik Planlara Daire Tebliğin 3. Maddesinin 2. Fıkrası gereğince doldurulmamıştır.			
F1.1.1:		Yabancı dilde eğitimin güçlendirilmesi			
SORUMLU BİRİM		(İİBF)-(FBE)-(FF)-(ESHMYO)			
Performans Göstergesi	Hedefe Etkisi (%)	Plan Dönemi Başlangıç Değeri* (A)	İzleme Dönemindeki Yılsonu Hedeflenen Değer (B)	İzleme Dönemindeki Gerçekleşme Değeri (C)	Performans % (C-A)/(B-A)
PG1.1.1.1:		0	1	0	0,00%
PG1.1.1.1 AÇIKLAMA	Yurt dışı 1+1 çift diploma programı açılması (Adet)-(İİBF)				
Açıklama	İktisadi ve İdari Bilimler Fakültesi Dekanlığı bünyesinde 2018 yılı ilk altı aylık dönemde gerçekleştirme sağlanmamıştır.				
Performans Göstergesi	Hedefe Etkisi (%)	Plan Dönemi Başlangıç Değeri* (A)	İzleme Dönemindeki Yılsonu Hedeflenen Değer (B)	İzleme Dönemindeki Gerçekleşme Değeri (C)	Performans % (C-A)/(B-A)
PG1.1.1.2:		0	2	2	100,00%
PG1.1.1.2 AÇIKLAMA	Lisansüstü 2+1 ve 3+1 programı başlatılması (Adet)-(FBE)-(FF)				
Açıklama	Fen Fakültesi Dekanlığı 2018 yılı ilk altı aylık dönemde bünyesinde bir adet açılmıştır. Fen Bilimleri Enstitüsü Müdürlüğü bünyesinde bir adet Matematik ABD İngilizce Yüksek Lisans Programı açılmıştır.				
Performans Göstergesi	Hedefe Etkisi (%)	Plan Dönemi Başlangıç Değeri* (A)	İzleme Dönemindeki Yılsonu Hedeflenen Değer (B)	İzleme Dönemindeki Gerçekleşme Değeri (C)	Performans % (C-A)/(B-A)

ÇANKIRI KARATEKİN ÜNİVERSİTESİ

PG1.1.1.3:		0	2	1	50,00%
PG1.1.1.3 AÇIKLAMA	İngilizce Lisansüstü bölümleri açılması (Adet)- (FBE)-(FF)				
Açıklama	Fen Fakültesi Dekanlığı bünyesinde 2018 yılı ilk altı aylık dönemde gerçekleşme sağlanmamıştır. Fen Bilimleri Enstitüsü Müdürlüğü bünyesinde bir adet Matematik ABD İngilizce Yüksek Lisans Programı açılmıştır.				
Performans Göstergesi	Hedef Etkisi (%)	Plan Dönemi Başlangıç Değeri* (A)	İzleme Dönemindeki Yılsonu Hedeflenen Değer (B)	İzleme Dönemindeki Gerçekleşme Değeri (C)	Performans % (C-A)/(B-A)
PG1.1.1.4:		0	1	0	0,00%
PG1.1.1.4 AÇIKLAMA	Kimya ve Biyoloji bölümlerinde %100 İngilizce eğitime başlanması (Adet)-(FF)				
Açıklama	Fen Fakültesi Dekanlığı bünyesinde 2018 yılı ilk altı aylık dönemde gerçekleşme sağlanmamıştır.				
Performans Göstergesi	Hedef Etkisi (%)	Plan Dönemi Başlangıç Değeri* (A)	İzleme Dönemindeki Yılsonu Hedeflenen Değer (B)	İzleme Dönemindeki Gerçekleşme Değeri (C)	Performans % (C-A)/(B-A)
PG1.1.1.5:		0	1	0	0,00%
PG1.1.1.5 AÇIKLAMA	İsteğe bağlı İngilizce hazırlık sınıfı eğitimi başlatılması (Adet)-(ESHMYO)				
Açıklama	Sağlık Bakım Hizmetleri Bölümü Evde Hasta Bakımı Programı, Çocuk Bakımı ve Gençlik Hizmetleri Bölümü Çocuk Gelişimi Programı ve Tıbbi Hizmetler ve Teknikler Bölümü İlk ve Acil Yardım Programı normal ve ikinci öğretimlerine 2018-2019 Güz Döneminde isteğe bağlı İngilizce hazırlık sınıfı eğitimi başlayacaktır.				

A1	EĞİTİM VE ÖĞRETİMİN KALİTESİNİ ARTIRMAK
H1.1.	Eğitim Öğretimin Nitelik ve Niceliğini Geliştirmek
H.1.1. PERFORMANSI	Kamu İdarelerince Hazırlanacak Stratejik Planlara Daire Tebliğin 3. Maddesinin 2. Fıkrası gereğince doldurulmamıştır.
F1.1.2	Öğrenci Merkezli Eğitim Metotlarının Yaygınlaştırılması
SORUMLU BİRİM	Rektörlük ve Tüm Akademik Birimler

ÇANKIRI KARATEKİN ÜNİVERSİTESİ

Performans Göstergesi	Hedefe Etkisi (%)	Plan Dönemi Başlangıç Değeri* (A)	İzleme Dönemindeki Yıllık Hedeflenen Değer (B)	İzleme Dönemindeki Gerçekleşme Değeri (C)	Performans % (C-A)/(B-A)
PG1.1.2.1:		0	8	24	300,00%
PG1.1.2.1 AÇIKLAMA	Öğrenme metotlarını yoğun kullanan ders sayısının her müfredat döneminde artırılmasını sağlamak için her akademik birimde öğrenci merkezli bilgilendirme ve izleme çalıştaylarının düzenlenmesi				
Açıklama	<p>Sağlık Bilimleri Fakültesi Dekanlığı koordinatörlüğünde, 2018 yılı ilk altı aylık dönemde Diyabet günü eğitimi, Sağlıklı Beslenme eğitimi, Hasta Hakları Eğitimi, Fizyoterapi semineri ve Organ Nakli Seminere düzenlendi.</p> <p>Eldivan Sağlık Hizmetleri Meslek Yüksekokulu Müdürlüğü koordinatörlüğünde, 2018 yılı ilk altı aylık dönemde Çankırı'nın kanında iyilik var, Benim Bedenim Benim Özelim, Ağacımla Büyüyorum, İstiklal Marşına Dokunuyorum (İşaret Dili ile Farkındalık Etkinliği), Çocukların Yüzündeki Tebessüm Ol, Farklılıkların Farkına Var, Kap Bizden Mama Sizden, Her Biri Bir Kahraman, Ampüte Milli Takımı ile Milli Gururlarımız paneli düzenlenmiştir.</p> <p>Yapraklı Meslek Yüksekokulu Müdürlüğü koordinatörlüğünde, 2018 yılı Haziran ayı sonu itibarıyla çalıştay düzeyinde bir organizasyon yapılmamakla birlikte, yükseköğretim öğrenci disiplin yönetmeliği, ders bilgi paketleri, program yeterlilikleri, staj, mezuniyet şartları, öğrenci işleri, şikayet ve müracaat dilekçeleri, kampüs ve üniversite tanıtımı için oryantasyon eğitimi gibi konularda öğrenciler ile farklı zamanlarda 6 (3 Normal Öğretim, 3 İkinci Öğretim programı için) defa bilgilendirme toplantıları yapılmıştır.</p> <p>Çerkeş Meslek Yüksekokulu Müdürlüğü koordinatörlüğünde, 2017-2018 Eğitim-Öğretim Bahar döneminde Endüstriyel Cam ve Seramik programına kayıtlı öğrencilerimize sözlü bilgilendirme çalışması yapılmıştır.</p> <p>Güzel Sanatlar Fakültesi Dekanlığı koordinatörlüğünde, 2018 Yılı ilk altı aylık dönemde öğrenci bilgilendirmeleri 7 bölüm için ayrı ayrı yapılmıştır.</p> <p>Edebiyat Fakültesi Dekanlığı koordinatörlüğünde, 2018 Yılı ilk altı aylık dönemde 8 adet çalıştay gerçekleştirilmiştir.</p>				
Performans Göstergesi	Hedefe Etkisi (%)	Plan Dönemi Başlangıç Değeri* (A)	İzleme Dönemindeki Yıllık Hedeflenen Değer (B)	İzleme Dönemindeki Gerçekleşme Değeri (C)	Performans % (C-A)/(B-A)
PG1.1.2.2:		0	1	1	100,00%
PG1.1.2.2 AÇIKLAMA	“WEB KAMPÜS” için uygun ders materyallerinin hazırlanması ve geliştirilmesi				

ÇANKIRI KARATEKİN ÜNİVERSİTESİ

Açıklama	Meslek Yüksekokulu Müdürlüğü koordinatörlüğünde, 2018 yılı ilk altı aylık dönemde Bilgisayar Programcılığı bölümünde ders materyalleri hazırlanmış öğrencilere sunulmuştur.
----------	---

A1	EĞİTİM VE ÖĞRETİMİN KALİTESİNİ ARTIRMAK				
H1.1.	Eğitim Öğretimin Nitelik ve Niceliğini Geliştirmek				
H.1.1. PERFORMANSI	Kamu İdarelerince Hazırlanacak Stratejik Planlara Daire Tebliğin 3. Maddesinin 2. Fıkrası gereğince doldurulmamıştır.				
F1.1.3	Girişimcilik ve yenilikçilik odaklı eğitim ve öğretim yöntemlerinin yaygınlaştırılması				
SORUMLU BİRİM	Rektörlük ve Tüm Akademik Birimler				
Performans Göstergesi	Hedefe Etkisi (%)	Plan Dönemi Başlangıç Değeri* (A)	İzleme Dönemindeki Yıllık Hedeflenen Değer (B)	İzleme Dönemindeki Gerçekleşme Değeri (C)	Performans % (C-A)/(B-A)
PG1.1.3.1:		0	1	3	300,00%
PG1.1.3.1 AÇIKLAMA	Bölüm ders kataloglarında girişimcilik ve inovasyon ile ilgili ders sayısının artırılması				
Açıklama	<p>Sağlık Bilimleri Fakültesi Dekanlığı bünyesinde, 2018-2019 eğitim-öğretim yılı güz döneminde verilmek üzere "Çocuk Gelişiminde Girişimlik" isimli ders açılmıştır.</p> <p>İktisadi ve İdari Bilimler Fakültesi Dekanlığı koordinatörlüğünde, İşletme Bölümünde İŞL342/Girişimcilik Yönetimi ve İŞL451/İnovasyon Yönetimi, İktisat Bölümünde İKT325/İnovasyon Ekonomisi dersleri bulunmaktadır. Ayrıca İKT512/İnovasyon Ekonomisi dersi (YL) 2018 Ocak ayında sisteme eklenmiştir.</p> <p>Eldivan Sağlık Hizmetleri Meslek Yüksekokulu Müdürlüğü bünyesinde, 2018-2019 yılı Sağlık Bakım Hizmetleri Bölümü Evde Hasta Bakımı Programı müfredatı kapsamında EHB 118 Girişimcilik dersi açılmıştır. Yapraklı Meslek Yüksekokulu Müdürlüğü bünyesinde YTB218 Girişimcilik ve SSİ116 Girişimcilik Yönetimi dersleri mevcut müfredatta bulunmaktadır. 2017-2018 eğitim öğretim döneminde belirtilen dersler KOSGEB ile yapılan anlaşma gereği "girişimcilik sertifikası eğitimi" yerine de sayılmaktadır. Bu bağlamda 2018 yılı ilk altı aylık dönemde belirtilen derslerde başarılı olan 32 öğrencimiz KOSGEB tarafından verilen girişimcilik belgesine sahip olmuştur.</p>				

ÇANKIRI KARATEKİN ÜNİVERSİTESİ

Performans Göstergesi	Hedef Etkisi (%)	Plan Dönemi Başlangıç Değeri* (A)	İzleme Dönemindeki Yıllık Hedeflenen Değer (B)	İzleme Dönemindeki Gerçekleşme Değeri (C)	Performans % (C-A)/(B-A)
PG1.1.3.2:		0	1	7	700,00%
PG1.1.3.2 AÇIKLAMA	Bölüm ders kataloğunda alanla ilgili uygulama düzeyi yüksek, iş dünyası odaklı derslerin artırılması				
Açıklama	<p>Eldivan Sağlık Hizmetleri Meslek Yüksekokulu Müdürlüğü bünyesinde, 2018-2019 eğitim-öğretim yılında Sağlık Bakım Hizmetleri Bölümü Evde Hasta Bakımı Programı yılı müfredatı kapsamında EHB 206 Kriz Yönetimi ve Öfke Kontrolü, EHB 225 Meşguliyet Terapisi ve EHB 229 Sosyal ve Fiziksel Rehabilitasyon öğrencilerin çeşitli sağlık kurumlarında uygulamalar yapılması planlanmıştır.</p> <p>Mühendislik Fakültesi Dekanlığı bünyesinde, 2018-2019 eğitim-öğretim yılında ilgili hedef doğrultusunda, KMÜ207-Kimya Sanayinde İş Sağlığı ve Güvenliği, KMÜ317-Toplam Kalite Yönetimi, KMÜ408-Proses ve Çevre Güvenliği, MÜ451-KMÜ452 Kimya Mühendisliği Uygulama Projesi I-II dersleri açılmıştır.</p> <p>İktisadi ve İdari Bilimler Fakültesi Dekanlığı koordinatörlüğünde, İşletme Bölümünde İŞL393/Proje Yönetimi ve İŞL442/Kariyer Yönetimi dersleri, İktisat Bölümünde ise İKT408/Proje Hazırlama dersi bulunmaktadır.</p>				

A1	EĞİTİM VE ÖĞRETİMİN KALİTESİNİ ARTIRMAK				
H1.1.	Eğitim Öğretimin Nitelik ve Niceliğini Geliştirmek				
H.1.1. PERFORMANSI	Kamu İdarelerince Hazırlanacak Stratejik Planlara Daire Tebliğin 3. Maddesinin 2. Fıkrası gereğince doldurulmamıştır.				
F1.1.4	Eğitim ve Öğretimin Kalitesinin Ölçülmesi ve Geliştirilmesi				
SORUMLU BİRİM		Kalite Komisyonu			
Performans Göstergesi	Hedef Etkisi (%)	Plan Dönemi Başlangıç Değeri* (A)	İzleme Dönemindeki Yıllık Hedeflenen Değer (B)	İzleme Dönemindeki Gerçekleşme Değeri (C)	Performans % (C-A)/(B-A)
PG1.1.4.1:		0	13	0	0,00%
PG1.1.4.1 AÇIKLAMA	Eğitim-öğretim kalitesinin tüm akademik birimlerde bölüm düzeyinde ölçülmesi, %10 oranında yükseltilmesi ve korunması				

ÇANKIRI KARATEKİN ÜNİVERSİTESİ

Açıklama	2016 ve 2017 yılı İç Kontrol Raporu Hazırlanmadığı için bölüm düzeyinde kalite ölçülmesi ve geliştirilmesi gerçekleştirilmemiştir.
----------	--

A1		EĞİTİM VE ÖĞRETİMİN KALİTESİNİ ARTIRMAK			
H1.1.		Eğitim Öğretimin Nitelik ve Niceliğini Geliştirmek			
H.1.1. PERFORMANSI		Kamu İdarelerince Hazırlanacak Stratejik Planlara Daire Tebliğin 3. Maddesinin 2. Fıkrası gereğince doldurulmamıştır.			
F1.1.5:		Yeni birimlerin ve bölümlerin kurulması, öğrenci ve personel (Akademik-İdari) alınması			
SORUMLU BİRİM		Rektörlük ve Akademik Birimler			
Performans Göstergesi	Hedefe Etkisi (%)	Plan Dönemi Başlangıç Değeri* (A)	İzleme Dönemindeki Yılsonu Hedeflenen Değer (B)	İzleme Dönemindeki Gerçekleşme Değeri (C)	Performans % (C-A)/(B-A)
PG1.1.5.1:		0	1	0	0,00%
PG1.1.5.1 AÇIKLAMA	Yeni Fakülteler Kurulması (Rektörlük)				
Açıklama	18.05.2018 tarih ve 09/01 sayılı Senato kararınca Üniversitemiz bünyesinde Hukuk Fakültesi kurulması Yükseköğretim Kurulu Başkanlığınca görüşülmesi kararı alınmıştır.				
Performans Göstergesi	Hedefe Etkisi (%)	Plan Dönemi Başlangıç Değeri* (A)	İzleme Dönemindeki Yılsonu Hedeflenen Değer (B)	İzleme Dönemindeki Gerçekleşme Değeri (C)	Performans % (C-A)/(B-A)
PG1.1.5.2:		0	1	0	0,00%
PG1.1.5.2 AÇIKLAMA	Yeni Araştırma Merkezlerinin Kurulması (Rektörlük)				
Açıklama	İstiklal Yolu Uygulama ve Araştırma Merkezinin açılması ile ilgili dosya Eğitim Komisyonuna gönderilmiş olup, kısa sürede Üniversitemiz senatosuna sunulacaktır.				
Performans Göstergesi	Hedefe Etkisi (%)	Plan Dönemi Başlangıç Değeri* (A)	İzleme Dönemindeki Yılsonu Hedeflenen Değer (B)	İzleme Dönemindeki Gerçekleşme Değeri (C)	Performans % (C-A)/(B-A)

ÇANKIRI KARATEKİN ÜNİVERSİTESİ

		(A)			
PG1.1.5.3:		0	5	0	0,00%
PG1.1.5.3 AÇIKLAMA	TE' nün kuruluş amaçları gereğince faaliyete geçirilmesi ve ihtiyaç duyulan personel alımının yapılması (TE)				
Açıklama	Türkiyat Enstitüsü Müdürlüğü bünyesinde 2018 yılı ilk altı aylık dönemde personel alımı yapılmamıştır.				
Performans Göstergesi	Hedefe Etkisi (%)	Plan Dönemi Başlangıç Değeri* (A)	İzleme Dönemindeki Yılsonu Hedeflenen Değer (B)	İzleme Dönemindeki Gerçekleşme Değeri (C)	Performans % (C-A)/(B-A)
PG1.1.5.4:		0	5	5	100,00%
PG1.1.5.4 AÇIKLAMA	MYO' lara yeni bölümler açılması ve öğrenci alınması (ÇMYO)-(ESHMYO)-(KMYO)-(MYO)-(YMYO)				
Açıklama	<p>Eldivan Sağlık Hizmetleri Meslek Yüksekokulu bünyesinde Tıbbi Hizmetler ve Teknikler Bölümü'ne bağlı Tıbbi Laboratuvar Teknikleri Programı açılmış olup öğrenci alımı hazırlıkları devam etmektedir. Dişçilik Hizmetleri Bölümü Ağız ve Diş Sağlığı Programı açılmış olup henüz akademik personel alımı sağlanamamıştır.</p> <p>Çerkeş Meslek Yüksekokulu Müdürlüğü bünyesinde, Tasarım Bölümü altında Grafik Tasarımı Programı ve Mimarlık ve Şehir Planlama Bölümü altında Tapu Kadastro Programı açılmış olup henüz öğretim elemanı alınamadığından öğrenci alımı gerçekleştirilememiştir.</p> <p>Meslek Yüksekokulu Müdürlüğü bünyesinde, İç Mekan Tasarım Programı açılmıştır.</p> <p>Yapraklı Meslek Yüksekokulu Müdürlüğü bünyesinde Acil Durum ve Afet Yönetimi programı açılmış olup, öğretim elemanı alımına müteakip 2019-2020 eğitim öğretim yılında öğrenci alınması planlanmaktadır.</p>				
Performans Göstergesi	Hedefe Etkisi (%)	Plan Dönemi Başlangıç Değeri* (A)	İzleme Dönemindeki Yılsonu Hedeflenen Değer (B)	İzleme Dönemindeki Gerçekleşme Değeri (C)	Performans % (C-A)/(B-A)
PG1.1.5.5:		0	1	2	200,00%
PG1.1.5.5 AÇIKLAMA	SBE' ye Yeni Lisansüstü Bölümlerin Açılması (SBE)				

ÇANKIRI KARATEKİN ÜNİVERSİTESİ

Açıklama	Sosyal Bilimler Enstitüsü Müdürlüğü bünyesinde 2018 yılı ilk altı aylık dönemde İktisat Doktora Programı ile Bilgi ve Belge Yönetimi Doktora Programı açılmıştır.				
Performans Göstergesi	Hedefe Etkisi (%)	Plan Dönemi Başlangıç Değeri* (A)	İzleme Dönemindeki Yılsonu Hedeflenen Değer (B)	İzleme Dönemindeki Gerçekleşme Değeri (C)	Performans % (C-A)/(B-A)
PG1.1.5.6:		0	3	0	0,00%
PG1.1.5.6 AÇIKLAMA	Arap Dili ve Edebiyatı, Arkeoloji, İngiliz Dili ve Edebiyatı ve Psikoloji Bölümüne Öğrenci Alınması (EF)				
Açıklama	Edebiyat Fakültesi Dekanlığı bünyesinde 2018 yılı ilk altı aylık dönemde Arap Dili ve Edebiyatı, Arkeoloji, İngiliz Dili ve Edebiyatı ve Psikoloji Bölümüne öğrenci alımı gerçekleştirilememiştir.				
Performans Göstergesi	Hedefe Etkisi (%)	Plan Dönemi Başlangıç Değeri* (A)	İzleme Dönemindeki Yılsonu Hedeflenen Değer (B)	İzleme Dönemindeki Gerçekleşme Değeri (C)	Performans % (C-A)/(B-A)
PG1.1.5.7:		0	1	0	0,00%
PG1.1.5.7 AÇIKLAMA	Çağdaş Türk Lehçeleri Bölümünün kurulması (EF)				
Açıklama	Edebiyat Fakültesi Dekanlığı bünyesinde, 2018 yılı ilk altı aylık dönemde Çağdaş Türk Lehçeleri Bölümünün kurulamamıştır.				
Performans Göstergesi	Hedefe Etkisi (%)	Plan Dönemi Başlangıç Değeri* (A)	İzleme Dönemindeki Yılsonu Hedeflenen Değer (B)	İzleme Dönemindeki Gerçekleşme Değeri (C)	Performans % (C-A)/(B-A)
PG1.1.5.8:		0	1	0	0,00%
PG1.1.5.8 AÇIKLAMA	Beslenme ve Diyetetik bölümüne öğrenci alınması (SBF)				
Açıklama	Sağlık Bilimleri Fakültesi Dekanlığı bünyesinde, Beslenme ve Diyetetik bölümü için gerekli başvuru dosyası YÖK tarafından gerekçesiz reddedilmiştir.				

A1	EĞİTİM VE ÖĞRETİMİN KALİTESİNİ ARTIRMAK
H1.2.	Fiziki Altyapıyı Güçlendirmek
H.1.2. PERFORMANSI	Kamu İdarelerince Hazırlanacak Stratejik Planlara Daire Tebliğin 3. Maddesinin 2. Fıkrası gereğince doldurulmamıştır.

ÇANKIRI KARATEKİN ÜNİVERSİTESİ

F1.2.1:		Etüt-Proje, Altyapı İnşaatı, Bina İnşaatı, Büyük Onarım İnşaatı, Açık ve Kapalı Spor Tesisleri İnşaatı, Makine-Teçhizat, Yazılım, Donanım ve Yayın alımlarının yapılması			
SORUMLU BİRİM		İdari Birimler			
Performans Göstergesi	Hedefe Etkisi (%)	Plan Dönemi Başlangıç Değeri* (A)	İzleme Dönemindeki Yılsonu Hedeflenen Değer (B)	İzleme Dönemindeki Gerçekleşme Değeri (C)	Performans % (C-A)/(B-A)
PG1.2.1.1:		0,00%	100,00%	100,00%	100,00%
PG1.2.1.1 AÇIKLAMA	İslami İlimler Fakültesi Proje İhalesinin İlgili Yıl İçinde Yapılarak, Projelerin Teslim Alınması (5.500 m2) (YİTDB)				
Açıklama	Yapı işleri ve Teknik Daire Başkanlığı koordinatörlüğünde, proje ihalesi yapılmış olup, tamamlanmıştır. İhalesi için ödenek talep edilmektedir.				
Performans Göstergesi	Hedefe Etkisi (%)	Plan Dönemi Başlangıç Değeri* (A)	İzleme Dönemindeki Yılsonu Hedeflenen Değer (B)	İzleme Dönemindeki Gerçekleşme Değeri (C)	Performans % (C-A)/(B-A)
PG1.2.1.2:		0,00%	100,00%	0,00%	0,00%
PG1.2.1.2 AÇIKLAMA	Kızılırmak Çiftlik Binası İnşaatının 2017 Yılında İhale Edilerek Yapımına Başlanması ve 2018 Yılında Tamamlanması (YİTDB)				
Açıklama	Yapı İşleri ve Teknik Daire Başkanlığı koordinatörlüğünde, Kızılırmak Çiftlik Binası İnşaatının yapımı için Kızılırmak Belediyesinden gerekli izinler alınamamıştır.				
Performans Göstergesi	Hedefe Etkisi (%)	Plan Dönemi Başlangıç Değeri* (A)	İzleme Dönemindeki Yılsonu Hedeflenen Değer (B)	İzleme Dönemindeki Gerçekleşme Değeri (C)	Performans % (C-A)/(B-A)
PG1.2.1.3:		0,00%	100,00%	45,00%	45,00%
PG1.2.1.3 AÇIKLAMA	Edebiyat Fakültesi 2. Etap İnşaatının 2017 Yılında İhale Edilerek Yapımına Başlanması ve 2018 Yılında Tamamlanması (YİTDB)				
Açıklama	Yapı İşleri ve Teknik Daire Başkanlığı koordinatörlüğünde, iş devam etmektedir. İşin %45' lik kısmı bitmiştir. Yılsonunda bitirilmesi hedeflenmektedir.				

ÇANKIRI KARATEKİN ÜNİVERSİTESİ

Performans Göstergesi	Hedefe Etkisi (%)	Plan Dönemi Başlangıç Değeri* (A)	İzleme Dönemindeki Yıllık Hedeflenen Değer (B)	İzleme Dönemindeki Gerçekleşme Değeri (C)	Performans % (C-A)/(B-A)
PG1.2.1.4:		0,00%	50,00%	0,00%	0,00%
PG1.2.1.4 AÇIKLAMA	Mühendislik Fakültesi Binasının 2017 Yılında İhale Edilerek Yapımına Başlanması ve 2019 Yılında Tamamlanması (23.750 m2) (YİTDB)				
Açıklama	Yapı İşleri ve Teknik Daire Başkanlığı koordinatörlüğünde, ihalesi tamamlanmış olup inşaat çalışmaları için yeterli ödenek bulunamadığından dolayı ihalesi beklemektedir. Ödenek talep edilmektedir.				
Performans Göstergesi	Hedefe Etkisi (%)	Plan Dönemi Başlangıç Değeri* (A)	İzleme Dönemindeki Yıllık Hedeflenen Değer (B)	İzleme Dönemindeki Gerçekleşme Değeri (C)	Performans % (C-A)/(B-A)
PG1.2.1.5:		0,00%	100,00%	0,00%	0,00%
PG1.2.1.5 AÇIKLAMA	Sürdürülebilir Enerji Sistemleriyle İlgili Projelendirme Çalışmasının Yıl İçinde Yapılarak Çağrı Mektubunun Çıkarılması (YİTDB)				
Açıklama	Yapı İşleri ve Teknik Daire Başkanlığı koordinatörlüğünde, Sürdürülebilir Enerji Sistemleriyle İlgili Projelendirme Çalışmasının Yıl İçinde Yapılarak Çağrı Mektubunun Çıkarılması için gerekli çalışmalar devam etmektedir.				
Performans Göstergesi	Hedefe Etkisi (%)	Plan Dönemi Başlangıç Değeri* (A)	İzleme Dönemindeki Yıllık Hedeflenen Değer (B)	İzleme Dönemindeki Gerçekleşme Değeri (C)	Performans % (C-A)/(B-A)
PG1.2.1.6:		0,00%	100,00%	0,00%	0,00%
PG1.2.1.6 AÇIKLAMA	Üniversitemiz Uluyazı kampüs alanında YAP-İŞLET-DEVRET modeli ile yapılması planlanan yurt binası için yer tahsisinin yapılması (8.500 m2) (YİTDB)				
Açıklama	Yapı İşleri ve Teknik Daire Başkanlığı koordinatörlüğünde, Uluyazı kampüs alanında YAP-İŞLET-DEVRET modeli ile yapılması planlanan yurt binası için yer tahsisi için gerekli çalışmalar devam etmektedir.				
Performans Göstergesi	Hedefe Etkisi (%)	Plan Dönemi Başlangıç Değeri* (A)	İzleme Dönemindeki Yıllık Hedeflenen Değer (B)	İzleme Dönemindeki Gerçekleşme Değeri (C)	Performans % (C-A)/(B-A)

ÇANKIRI KARATEKİN ÜNİVERSİTESİ

PG1.2.1.7:		0,00%	100,00%	0,00%	0,00%
PG1.2.1.7 AÇIKLAMA	Yapımına Devam Eden Açık Spor Tesisleri İnşaatının 2019 Yılı İçinde Tamamlanması (YİTDB)				
Açıklama	Yapı İşleri ve Teknik Daire Başkanlığı koordinatörlüğünde, Açık Spor tesisinin yeri mecburi olarak değiştirilmiş olup, projeler revize edilmektedir. Revize işlemleri bitir bitmez ihalesi yapılacaktır.				
Performans Göstergesi	Hedefe Etkisi (%)	Plan Dönemi Başlangıç Değeri* (A)	İzleme Dönemindeki Yılsonu Hedeflenen Değer (B)	İzleme Dönemindeki Gerçekleşme Değeri (C)	Performans % (C-A)/(B-A)
PG1.2.1.8:		0,00%	100,00%	0,00%	0,00%
PG1.2.1.8 AÇIKLAMA	Kapalı Yüzme Havuzu Proje İhalesinin İlgili Yıl İçinde Yapılarak, Projelerin Teslim Alınması (YİTDB)				
Açıklama	Yapı İşleri ve Teknik Daire Başkanlığı koordinatörlüğünde, Kapalı Yüzme Havuzu Proje İhalesini ödenek yetersizliğinden dolayı yapılamamıştır.				
Performans Göstergesi	Hedefe Etkisi (%)	Plan Dönemi Başlangıç Değeri* (A)	İzleme Dönemindeki Yılsonu Hedeflenen Değer (B)	İzleme Dönemindeki Gerçekleşme Değeri (C)	Performans % (C-A)/(B-A)
PG1.2.1.9:		0,00%	100,00%	0,00%	0,00%
PG1.2.1.9 AÇIKLAMA	Merkez Kampüs Altyapı İnşaatı Proje İhalesinin İlgili Yıl İçinde Yapılarak, Projelerin Teslim Alınması (YİTDB)				
Açıklama	Yapı İşleri ve Teknik Daire Başkanlığı koordinatörlüğünde, Merkez Kampüs Altyapı İnşaatı Proje İhalesi yapılmamıştır.				
Performans Göstergesi	Hedefe Etkisi (%)	Plan Dönemi Başlangıç Değeri* (A)	İzleme Dönemindeki Yılsonu Hedeflenen Değer (B)	İzleme Dönemindeki Gerçekleşme Değeri (C)	Performans % (C-A)/(B-A)
PG1.2.1.10:		0,00%	50,00%	0,00%	0,00%
PG1.2.1.10 AÇIKLAMA	Merkez Kampüs Master Plan Proje Güncellenmesi İhalesinin İlgili Yıl İçinde Yapılarak, Projelerin Teslim Alınması (YİTDB)				

ÇANKIRI KARATEKİN ÜNİVERSİTESİ

Açıklama	Yapı İşleri ve Teknik Daire Başkanlığı koordinatörlüğünde, çalışmalar devam etmektedir.				
Performans Göstergesi	Hedefe Etkisi (%)	Plan Dönemi Başlangıç Değeri* (A)	İzleme Dönemindeki Yılsonu Hedeflenen Değer (B)	İzleme Dönemindeki Gerçekleşme Değeri (C)	Performans % (C-A)/(B-A)
PG1.2.1.11:		0,00%	25,00%	0,00%	0,00%
PG1.2.1.11 AÇIKLAMA	3. Etap Merkez Kampüs Altyapı İnşaatının 2018 Yılında İhale Edilerek Yapımına Başlanması ve 2020 Yılında Tamamlanması (YTİDB)				
Açıklama	Yapı İşleri ve Teknik Daire Başkanlığı koordinatörlüğünde, 3 Etap Merkez Kampüs Altyapı İnşaatı ihalesi yapılmamıştır.				
Performans Göstergesi	Hedefe Etkisi (%)	Plan Dönemi Başlangıç Değeri* (A)	İzleme Dönemindeki Yılsonu Hedeflenen Değer (B)	İzleme Dönemindeki Gerçekleşme Değeri (C)	Performans % (C-A)/(B-A)
PG1.2.1.12:		0,00%	25,00%	0,00%	0,00%
PG1.2.1.12 AÇIKLAMA	4. Etap Merkez Kampüs Altyapı İnşaatının 2021 Yılında İhale Edilerek Yapımına Başlanması (YTİDB)				
Açıklama	Yapı İşleri ve Teknik Daire Başkanlığı koordinatörlüğünde, 4 Etap Merkez Kampüs Altyapı İnşaatı ihalesi yapılmamıştır.				
Performans Göstergesi	Hedefe Etkisi (%)	Plan Dönemi Başlangıç Değeri* (A)	İzleme Dönemindeki Yılsonu Hedeflenen Değer (B)	İzleme Dönemindeki Gerçekleşme Değeri (C)	Performans % (C-A)/(B-A)
PG1.2.1.13:		20,00%	40,00%	40,00%	100,00%
PG1.2.1.13 AÇIKLAMA	İlgili Yıl Başında Birimlerden Gelen Üniversite Kampüsleri Mevcut Bina Büyük Onarım Taleplerinin Toplanması ve Aynı Yıl İçinde Onarımların Yapılması (YTİDB)				
Açıklama	Yapı İşleri ve Teknik Daire Başkanlığı koordinatörlüğünde, 2017 yılı bakım onarım işi tamamlanmıştır. 2018 yılı için çalışmalar devam etmektedir.				
Performans Göstergesi	Hedefe Etkisi (%)	Plan Dönemi Başlangıç Değeri* (A)	İzleme Dönemindeki Yılsonu Hedeflenen Değer (B)	İzleme Dönemindeki Gerçekleşme Değeri (C)	Performans % (C-A)/(B-A)

ÇANKIRI KARATEKİN ÜNİVERSİTESİ

PG1.2.1.14:		20,00%	40,00%	40,00%	100,00%
PG1.2.1.14 AÇIKLAMA	Merkez Kampüs Altyapı Yapısal ve Bitkisel Peyzajının yapılması (İMİD)				
Açıklama	Yapı İşleri ve Teknik Daire Başkanlığı koordinatörlüğünde, Merkez Kampüs Altyapı Yapısal ve Bitkisel Peyzajı yapılmıştır.				
Performans Göstergesi	Hedefe Etkisi (%)	Plan Dönemi Başlangıç Değeri* (A)	İzleme Dönemindeki Yılsonu Hedeflenen Değer (B)	İzleme Dönemindeki Gerçekleşme Değeri (C)	Performans % (C-A)/(B-A)
PG1.2.1.15:		20,00%	40,00%	40,00%	100,00%
PG1.2.1.15 AÇIKLAMA	Merkez Kampüs Altyapı haberleşme ve CCTV Donanımının temin edilmesi (BİDB)				
Açıklama	Bilgi İşlem Daire Başkanlığı koordinatörlüğünde, İp Telefonlarla ilgili kullanıcı güncellemeleri yapılmıştır. CCTV Donanımı ile ilgili mevcut IP kamera sistemine ilave olarak; Fen Fakültesi binası il Sağlık Kültür Spor Daire Başkanlığı binalarına 1'er adet kamera kurulumu yapılmıştır. İç ortam kameralarından daha iyi verim alınabilmesi için 12 adet kameranın yerleri değiştirilmiştir.				
Performans Göstergesi	Hedefe Etkisi (%)	Plan Dönemi Başlangıç Değeri* (A)	İzleme Dönemindeki Yılsonu Hedeflenen Değer (B)	İzleme Dönemindeki Gerçekleşme Değeri (C)	Performans % (C-A)/(B-A)
PG1.2.1.16:		20,00%	40,00%	40,00%	100,00%
PG1.2.1.16 AÇIKLAMA	Kütüphane yayın alımlarının yapılması (KDDB)				
Açıklama	Kütüphane ve Dokümantasyon Daire Başkanlığı koordinatörlüğünde, 12676 adet basılı yayın alımı ihalesi yapılmış olup, basılı yayın alımı gerçekleştirilmiştir.				
Performans Göstergesi	Hedefe Etkisi (%)	Plan Dönemi Başlangıç Değeri* (A)	İzleme Dönemindeki Yılsonu Hedeflenen Değer (B)	İzleme Dönemindeki Gerçekleşme Değeri (C)	Performans % (C-A)/(B-A)
PG1.2.1.17:		0,00%	50,00%	50,00%	100,00%
PG1.2.1.17 AÇIKLAMA	Mühendislik Fakültesi bina tefrişatı ve makine-teçhizatının temin edilmesi (İMİD)				

ÇANKIRI KARATEKİN ÜNİVERSİTESİ

Açıklama	İdari ve Mali İşler Daire Başkanlığı koordinatörlüğünde, 2018/161499 ikn ile laboratuvar ve makine teçhizat ihalesi yapılmış olup, 10 kalem malzeme için 590.029,50 TL harcama yapılacaktır.				
Performans Göstergesi	Hedef Etkisi (%)	Plan Dönemi Başlangıç Değeri* (A)	İzleme Dönemindeki Yılsonu Hedeflenen Değer (B)	İzleme Dönemindeki Gerçekleşme Değeri (C)	Performans % (C-A)/(B-A)
PG1.2.1.18:		0,00%	50,00%	50,00%	100,00%
PG1.2.1.18 AÇIKLAMA	Mühendislik Fakültesi 2 bölüm bilgisayar yazılım ve donanımının temin edilmesi (BİDB)				
Açıklama	Bilgi İşlem Daire Başkanlığı koordinatörlüğünde, bilgisayar yazılım taleplerinden; MATLAB Akademik Sınıf Bakım Lisansı ile MATLAB Akademik Yüzer Bakım Lisanslarının güncellemeleri temin edilerek bakım içeriği satın alınmıştır. Donanım malzemesi olarak talep edilen 3 adet dizüstü bilgisayar temin edilmiştir.				

A1	EĞİTİM VE ÖĞRETİMİN KALİTESİNİ ARTIRMAK				
H1.2.	Fiziki Altyapıyı Güçlendirmek				
H.1.2. PERFORMANSI	Kamu İdarelerince Hazırlanacak Stratejik Planlara Daire Tebliğin 3. Maddesinin 2. Fıkrası gereğince doldurulmamıştır.				
F1.2.2:	Teknoloji Transfer Ofisi ve Ar-Ge merkezlerin kurulması				
SORUMLU BİRİM	İdari Birimler				
Performans Göstergesi	Hedef Etkisi (%)	Plan Dönemi Başlangıç Değeri* (A)	İzleme Dönemindeki Yılsonu Hedeflenen Değer (B)	İzleme Dönemindeki Gerçekleşme Değeri (C)	Performans % (C-A)/(B-A)
PG1.2.2.1:		50,00%	100,00%	100,00%	100,00%
PG1.2.2.1 AÇIKLAMA	Teknoloji Transfer Ofisi ve Ar-Ge merkezinin kurulması (Rektörlük)				

ÇANKIRI KARATEKİN ÜNİVERSİTESİ

Açıklama	Üniversitemiz Rektörlük Makamı koordinatörlüğünde, Yakınkent Organize Sanayi alanında, Bilim Sanayi ve Teknoloji Bakanlığının 25.05.2018 tarihli ve 1829 sayılı yazısına istinaden, 4691 sayılı Teknoloji Geliştirme Bölgeleri Kanununun 4. maddesine göre Bakanlar Kurulu kararınca, 04.06.2018 tarihinde ÇANKIRI Teknoloji Geliştirme Bölgesi olarak kararlaştırılmış olup, Üniversitemizce gerekli çalışmalar yapılmaktadır.				
Performans Göstergesi	Hedefe Etkisi (%)	Plan Dönemi Başlangıç Değeri* (A)	İzleme Dönemindeki Yılsonu Hedeflenen Değer (B)	İzleme Dönemindeki Gerçekleşme Değeri (C)	Performans % (C-A)/(B-A)
PG1.2.2.2:		50,00%	100,00%	100,00%	100,00%
PG1.2.2.2 AÇIKLAMA	Mühendislik, Orman ve Fen Fakülteleri Bölümlerinin teknolojik altyapılarının geliştirilerek Döner Sermaye kapsamında sanayi ve diğer kuruluşlara hizmet verilmesine yönelik imkânların sağlanması için ilgili Cihazların alınması (MF)-(OF)-(FF)-(DSİM)				
Açıklama	Mühendislik Fakültesi Dekanlığı bünyesinde, Mikrodalga yakma cihazı (Berghof - SpeedWawe-xpert), Stereo Mikroskop cihazları alınmıştır. Orman Fakültesi Dekanlığı bünyesinde, Uluyazı kampüsünde yer alan Fakültemiz serasında süs bitkisi üretimi yapılmakta olup Döner Sermaye kapsamında değişik kurum ve kuruluşlara süs bitkisi satışı yapılmaktadır.				
Performans Göstergesi	Hedefe Etkisi (%)	Plan Dönemi Başlangıç Değeri* (A)	İzleme Dönemindeki Yılsonu Hedeflenen Değer (B)	İzleme Dönemindeki Gerçekleşme Değeri (C)	Performans % (C-A)/(B-A)
PG1.2.2.3:		0,00%	100,00%	100,00%	100,00%
PG1.2.2.3 AÇIKLAMA	Mühendislik Fakültesi bünyesinde İleri Malzemeler Araştırma Merkezinin Kurulması (MF)				
Açıklama	Mühendislik Fakültesi Dekanlığı bünyesinde, Metalürji ve Malzeme Mühendisliği kurulmuş olup öğretim üyesi alımı çalışmaları devam etmektedir.				

A1	EĞİTİM VE ÖĞRETİMİN KALİTESİNİ ARTIRMAK
H1.4.	İdari Personelin Nitelik ve Niceliğini Belirlemek
H.1.4. PERFORMANSI	Kamu İdarelerince Hazırlanacak Stratejik Planlara Daire Tebliğin 3. Maddesinin 2. Fıkrası gereğince doldurulmamıştır.
F1.4.1:	Hizmet İçi Eğitimler Düzenlenmesi

ÇANKIRI KARATEKİN ÜNİVERSİTESİ

SORUMLU BİRİM		İdari Birimler			
Performans Göstergesi	Hedefe Etkisi (%)	Plan Dönemi Başlangıç Değeri* (A)	İzleme Dönemindeki Yıllık Hedeflenen Değer (B)	İzleme Dönemindeki Gerçekleşme Değeri (C)	Performans % (C-A)/(B-A)
PG1.4.1.1:		0	2	2	100,00%
PG1.4.1.1 AÇIKLAMA	Yabancı dil imkânlarını geliştirmek üzere her yıl idari personelin yurtdışı değişim programlarına iştirak etmesi (İdari Birimler)				
Açıklama	Yabancı dil imkânlarını geliştirmek üzere idari personelin yurtdışı değişim programlarına iştirak etmesi sağlanmıştır.				
Performans Göstergesi	Hedefe Etkisi (%)	Plan Dönemi Başlangıç Değeri* (A)	İzleme Dönemindeki Yıllık Hedeflenen Değer (B)	İzleme Dönemindeki Gerçekleşme Değeri (C)	Performans % (C-A)/(B-A)
PG1.4.1.2:		0	8	6	75,00%
PG1.4.1.2 AÇIKLAMA	Kurumsal düzeyde daire başkanlıkları tarafından birimlerin idari personeline yönelik eğitimler düzenlenmesi (PDB)				
Açıklama	Personel Daire Başkanlığı koordinatörlüğünde, bir adet temel eğitim, 1 adet hazırlayıcı eğitim, 3 adet birimde hizmet içi eğitim ve 1 adet de Bilgi İşlem Daire Başkanlığınca düzenlenen e-imza eğitimi olmak üzere toplam 6 adet eğitim düzenlenmiştir.				
Performans Göstergesi	Hedefe Etkisi (%)	Plan Dönemi Başlangıç Değeri* (A)	İzleme Dönemindeki Yıllık Hedeflenen Değer (B)	İzleme Dönemindeki Gerçekleşme Değeri (C)	Performans % (C-A)/(B-A)
PG1.4.1.3:		1	2	2	100,00%
PG1.4.1.3 AÇIKLAMA	Yükseköğretim kurumlarına teknik geziler düzenlenmesi (Genel Sekreterlik)				
Açıklama	Genel Sekreterlik Makamı koordinatörlüğünde değişik kademelerindeki yöneticiler Kastamonu ve Yıldırım Beyazıt Üniversitesi ile Yükseköğretim Kurumu Başkanlığına çeşitli konularda görüş alışverişinde bulunmak üzere gitmişlerdir.				

A1	EĞİTİM VE ÖĞRETİMİN KALİTESİNİ ARTIRMAK
H1.4.	İdari Personelin Nitelik ve Niceliğini Belirlemek

ÇANKIRI KARATEKİN ÜNİVERSİTESİ

H.1.4. PERFORMANSI		Kamu İdarelerince Hazırlanacak Stratejik Planlara Daire Tebliğin 3. Maddesinin 2. Fıkrası gereğince doldurulmamıştır.			
F1.4.2:		Birim içi rotasyonlar yapılması			
SORUMLU BİRİM		İdari Birimler			
Performans Göstergesi	Hedefe Etkisi (%)	Plan Dönemi Başlangıç Değeri* (A)	İzleme Dönemindeki Yılsonu Hedeflenen Değer (B)	İzleme Dönemindeki Gerçekleşme Değeri (C)	Performans % (C-A)/(B-A)
PG1.4.2.1:		0	1	1	100,00%
PG1.4.2.1 AÇIKLAMA	Birimlerde yürütülen işlerde devamlılığın sağlanması için personelin iki yılda bir rotasyona tabi tutulması (İdari Birimler)				
Açıklama	Üniversitemiz tüm birimlerinde yürütülen işlerde devamlılığın sağlanması için personel iki yılda bir rotasyona tabi tutulmaktadır.				

A1		EĞİTİM VE ÖĞRETİMİN KALİTESİNİ ARTIRMAK			
H1.4.		İdari Personelin Nitelik ve Niceliğini Belirlemek			
H.1.4. PERFORMANSI		Kamu İdarelerince Hazırlanacak Stratejik Planlara Daire Tebliğin 3. Maddesinin 2. Fıkrası gereğince doldurulmamıştır.			
F1.4.3:		Birimlerdeki personelin iş yükünün belirlenmesi			
SORUMLU BİRİM		İdari Birimler			
Performans Göstergesi	Hedefe Etkisi (%)	Plan Dönemi Başlangıç Değeri* (A)	İzleme Dönemindeki Yılsonu Hedeflenen Değer (B)	İzleme Dönemindeki Gerçekleşme Değeri (C)	Performans % (C-A)/(B-A)
PG1.4.3.1:		20,00%	40,00%	40,00%	100,00%
PG1.4.3.1 AÇIKLAMA	Birimlerdeki iş yüküne yönelik personel dağılımı için çalışma yapılması (PDB)				

ÇANKIRI KARATEKİN ÜNİVERSİTESİ

Açıklama	Personel Daire Başkanlığı koordinatörlüğünde, birimlerdeki iş yüküne yönelik personel dağılımı çalışması yapılmış olup, bu çalışma kapsamında personellerin yer değişiklikleri yapılmıştır. Birimlerden gelen istek ve görüşler doğrultusunda çalışmalar devam etmektedir.
----------	--

A1	EĞİTİM VE ÖĞRETİMİN KALİTESİNİ ARTIRMAK				
H1.5.	İdari Personelin Nitelik ve Niceliğini Belirlemek				
H.1.5. PERFORMANSI	Kamu İdarelerince Hazırlanacak Stratejik Planlara Daire Tebliğin 3. Maddesinin 2. Fıkrası gereğince doldurulmamıştır.				
F1.5.1:	Girişimci Öğrencilerin Hibe Çağrılarına Yönlendirilmesi				
SORUMLU BİRİM	Rektörlük				
Performans Göstergesi	Hedef Etkisi (%)	Plan Dönemi Başlangıç Değeri* (A)	İzleme Dönemindeki Yıllık Hedeflenen Değer (B)	İzleme Dönemindeki Gerçekleşme Değeri (C)	Performans % (C-A)/(B-A)
PG1.5.1.1:		1	2	2	100,00%
PG1.5.1.1 AÇIKLAMA	Hibe tanıtım toplantılarının yapılması (Rektörlük)				
Açıklama	Uluslararası İlişkiler ve Erasmus Koordinatörlüğünde hibe tanıtım toplantıları yapılmaktadır.				

A1	EĞİTİM VE ÖĞRETİMİN KALİTESİNİ ARTIRMAK				
H1.5.	İdari Personelin Nitelik ve Niceliğini Belirlemek				
H.1.5. PERFORMANSI	Kamu İdarelerince Hazırlanacak Stratejik Planlara Daire Tebliğin 3. Maddesinin 2. Fıkrası gereğince doldurulmamıştır.				
F1.5.2:	Ulusal ve uluslararası bilimsel ve sanatsal etkinliklere katılım sağlanması				
SORUMLU BİRİM	SKSD				

ÇANKIRI KARATEKİN ÜNİVERSİTESİ

Performans Göstergesi	Hedef Etkisi (%)	Plan Dönemi Başlangıç Değeri* (A)	İzleme Dönemindeki Yılsonu Hedeflenen Değer (B)	İzleme Dönemindeki Gerçekleşme Değeri (C)	Performans % (C-A)/(B-A)
PG1.5.2.1:		2	4	3	50,00%
PG1.5.2.1 AÇIKLAMA	Ulusal ve uluslararası bilimsel ve sanatsal etkinliklere çalışmaları ile katılım sağlayan öğrenci sayısının artırılması (SKSD)				
Açıklama	Sağlık Kültür ve Spor Daire Başkanlığı koordinatörlüğünde, Gürcistan'da (Batum) düzenlenmiş olan Batum sanat festivaline Üniversitemiz Halk Oyunları Topluluğundan 15 öğrenci ile katılım olmuştur.				

A1	EĞİTİM VE ÖĞRETİMİN KALİTESİNİ ARTIRMAK				
H1.5.	İdari Personelin Nitelik ve Niceliğini Belirlemek				
H.1.5. PERFORMANSI	Kamu İdarelerince Hazırlanacak Stratejik Planlara Daire Tebliğın 3. Maddesinin 2. Fıkrası gereğince doldurulmamıştır.				
F1.5.3:	Yabancı dil eğitimi bursları verilmesi				
SORUMLU BİRİM	DEUAM				
Performans Göstergesi	Hedef Etkisi (%)	Plan Dönemi Başlangıç Değeri* (A)	İzleme Dönemindeki Yılsonu Hedeflenen Değer (B)	İzleme Dönemindeki Gerçekleşme Değeri (C)	Performans % (C-A)/(B-A)
PG1.5.3.1:		0	20	0	0,00%
PG1.5.3.1 AÇIKLAMA	Dil Eğitimi Uygulama ve Araştırma Merkezi tarafından eğitim-öğretim dönemleri boyunca belirli sayıda öğrenciye burs sağlanması (DEUAM)				
Açıklama	Öğrenci seçim kriterleri netleşmediği için bu uygulamanın bu yıl ve ileriki yıllarda uygulanabilirliği kalmamış olup belirlenen öğrencilere burslu (ücretsiz) dil eğitimi verilecektir.				

A2	BİLİMSEL VE SANATSAL ARAŞTIRMA FAALİYETLERİNİ GELİŞTİRMEK				
H2.1.	Bilimsel Faaliyetleri Artırmak				

ÇANKIRI KARATEKİN ÜNİVERSİTESİ

H2.1. PERFORMANSI		Kamu İdarelerince Hazırlanacak Stratejik Planlara Daire Tebliğin 3. Maddesinin 2. Fıkrası gereğince doldurulmamıştır.			
F2.1.1.1:		Bilimsel Araştırma Faaliyetlerinin Ölçülmesi ve Geliştirilmesi			
SORUMLU BİRİM		(Kalite Komisyonu)			
Performans Göstergesi	Hedef Etkisi (%)	Plan Dönemi Başlangıç Değeri* (A)	İzleme Dönemindeki Yıllık Hedeflenen Değer (B)	İzleme Dönemindeki Gerçekleşme Değeri (C)	Performans % (C-A)/(B-A)
PG2.1.1.1.1:		10,00%	20,00%	0,00%	0,00%
PG2.1.1.1 AÇIKLAMA	Bilimsel faaliyetlerin bölüm düzeyinde ölçülmesi, yükseltilmesi ve korunması için bilimsel faaliyet puanının artırılması (Kalite Komisyonu)				
Açıklama	2016 ve 2017 yılı İç Kontrol Raporu Hazırlanmadığı için bölüm düzeyinde bilimsel faaliyetler ölçülmesi ve geliştirilmesi gerçekleşmemiştir.				

A2		BİLİMSEL VE SANATSAL ARAŞTIRMA FAALİYETLERİNİ GELİŞTİRMEK			
H2.1.		Bilimsel Faaliyetleri Artırmak			
H2.1. PERFORMANSI		Kamu İdarelerince Hazırlanacak Stratejik Planlara Daire Tebliğin 3. Maddesinin 2. Fıkrası gereğince doldurulmamıştır.			
F2.1.2:		BAP, Ulusal ve uluslararası proje sayısının artırılması			
SORUMLU BİRİM		Akademik Birimler			
Performans Göstergesi	Hedef Etkisi (%)	Plan Dönemi Başlangıç Değeri* (A)	İzleme Dönemindeki Yıllık Hedeflenen Değer (B)	İzleme Dönemindeki Gerçekleşme Değeri (C)	Performans % (C-A)/(B-A)
PG2.1.2.1:		0	21	51	242,86%
PG2.1.2.1 AÇIKLAMA	BAP Sayısı (FF)-(İİBF)-(OF)-(MF)-(GSF)-(EF)-(KMYO)-(ESHMYO)-(SBF)				

ÇANKIRI KARATEKİN ÜNİVERSİTESİ

Açıklama	Fen Fakültesi Dekanlığı koordinatörlüğünde toplam 17 adet, İktisadi ve İdari Bilimler Fakültesi koordinatörlüğünde 2 adet, Orman Fakültesi Dekanlığı koordinatörlüğünde toplam 14 adet, Mühendislik Fakültesi Dekanlığı koordinatörlüğünde toplam 11 adet, Güzel Sanatlar Fakültesi Dekanlığı koordinatörlüğünde toplam 2 adet, Eldivan Sağlık Hizmetleri Meslek Yüksekokulu Müdürlüğü koordinatörlüğünde toplam 2 adet, Sağlık Bilimleri Fakültesi Dekanlığı koordinatörlüğünde toplam 3 adet bilimsel araştırma projesi yürütülmektedir.				
Performans Göstergesi	Hedef Etkisi (%)	Plan Dönemi Başlangıç Değeri* (A)	İzleme Dönemindeki Yıllık Hedeflenen Değer (B)	İzleme Dönemindeki Gerçekleşme Değeri (C)	Performans % (C-A)/(B-A)
PG2.1.2.2:		0	10	23	230,00%
PG2.1.2.2 AÇIKLAMA	Ulusal proje sayısı (FF)-(İİBF)-(OF)-(EF)-(MF)-(KMYO)-(SBF)				
Açıklama	Fen Fakültesi Dekanlığı koordinatörlüğünde toplam 7 adet, Orman Fakültesi Dekanlığı koordinatörlüğünde toplam 10 adet, Mühendislik Fakültesi Dekanlığı koordinatörlüğünde toplam 3 adet, ve Sağlık Bilimleri Fakültesi Dekanlığı koordinatörlüğünde toplam 3 adet ulusal proje yürütülmektedir.				
Performans Göstergesi	Hedef Etkisi (%)	Plan Dönemi Başlangıç Değeri* (A)	İzleme Dönemindeki Yıllık Hedeflenen Değer (B)	İzleme Dönemindeki Gerçekleşme Değeri (C)	Performans % (C-A)/(B-A)
PG2.1.2.3:		0	2	1	50,00%
PG2.1.2.3 AÇIKLAMA	Uluslararası proje sayısı (FF)-(İİBF)				
Açıklama	İktisadi ve İdari Bilimler Fakültesi koordinatörlüğünde 1 adet, uluslararası proje yürütülmektedir.				

A2	BİLİMSEL VE SANATSAL ARAŞTIRMA FAALİYETLERİNİ GELİŞTİRMEK
H2.1.	Bilimsel Faaliyetleri Artırmak
H2.1. PERFORMANSI	Kamu İdarelerince Hazırlanacak Stratejik Planlara Daire Tebliğin 3. Maddesinin 2. Fıkrası gereğince doldurulmamıştır.
F2.1.3:	SCI, SCI-Expanded, SSCI ve AHCI yayın sayısının artırılması

ÇANKIRI KARATEKİN ÜNİVERSİTESİ

SORUMLU BİRİM		Akademik Birimler			
Performans Göstergesi	Hedef Etkisi (%)	Plan Dönemi Başlangıç Değeri* (A)	İzleme Dönemindeki Yılsonu Hedeflenen Değer (B)	İzleme Dönemindeki Gerçekleşme Değeri (C)	Performans % (C-A)/(B-A)
PG2.1.3.1:		0	98	118	120,41%
PG2.1.3.1 AÇIKLAMA	Yayın sayısı (FF)-(İİBF)-(OF)-(MF)-(EF)-(KMYO)-(ESHMYO)-(SBF)-(YMYO)-(MYO)				
Açıklama	Fen Fakültesi Dekanlığı koordinatörlüğünde toplam 74 adet, İktisadi ve İdari Bilimler Fakültesi koordinatörlüğünde toplam 3 adet, Orman Fakültesi Dekanlığı koordinatörlüğünde toplam 8 adet, Mühendislik Fakültesi Dekanlığı koordinatörlüğünde toplam 13 adet, Eldivan Sağlık Hizmetleri Meslek Yüksekokulu Müdürlüğü koordinatörlüğünde toplam 2 adet, Sağlık Bilimleri Fakültesi Dekanlığı koordinatörlüğünde toplam 8 adet, Kızılırmak Meslek Yüksekokulu Müdürlüğü koordinatörlüğünde toplam 3 adet, Yapraklı Meslek Yüksekokulu Müdürlüğü koordinatörlüğünde toplam 4 adet, Meslek Yüksekokulu Müdürlüğü koordinatörlüğünde toplam 3 adet yayın yapılmıştır.				

A2	BİLİMSEL VE SANATSAL ARAŞTIRMA FAALİYETLERİNİ GELİŞTİRMEK				
H2.1.	Bilimsel Faaliyetleri Artırmak				
H2.1. PERFORMANSI	Kamu İdarelerince Hazırlanacak Stratejik Planlara Daire Tebliğin 3. Maddesinin 2. Fıkrası gereğince doldurulmamıştır.				
F2.1.4:	Ulusal ve uluslararası bilimsel etkinlikler düzenlenmesi				
SORUMLU BİRİM		Akademik Birimler			
Performans Göstergesi	Hedef Etkisi (%)	Plan Dönemi Başlangıç Değeri* (A)	İzleme Dönemindeki Yılsonu Hedeflenen Değer (B)	İzleme Dönemindeki Gerçekleşme Değeri (C)	Performans % (C-A)/(B-A)
PG2.1.4.1:		0	1	0	0,00%
PG2.1.4.1 AÇIKLAMA	Uluslararası sempozyum düzenlenmesi (İİBF)				

ÇANKIRI KARATEKİN ÜNİVERSİTESİ

Açıklama	İktisadi ve İdari Bilimler Fakültesi Dekanlığı koordinatörlüğünde, 2018 yılının ilk altı aylık döneminde uluslararası sempozyum düzenlenmemiştir.				
Performans Göstergesi	Hedefe Etkisi (%)	Plan Dönemi Başlangıç Değeri* (A)	İzleme Dönemindeki Yılsonu Hedeflenen Değer (B)	İzleme Dönemindeki Gerçekleşme Değeri (C)	Performans % (C-A)/(B-A)
PG2.1.4.2:		0	2	0	0,00%
PG2.1.4.2 AÇIKLAMA	Çalıştay düzenlenmesi (İİBF)(YMYO)				
Açıklama	İktisadi ve İdari Bilimler Fakültesi Dekanlığı koordinatörlüğünde, 2018 yılının ilk altı aylık döneminde çalıştay düzenlenmemiştir. Yapraklı Meslek Yüksekokulu Müdürlüğü koordinatörlüğünde, 2018 yılının ilk altı aylık döneminde çalıştay düzenlenmemiştir.				
Performans Göstergesi	Hedefe Etkisi (%)	Plan Dönemi Başlangıç Değeri* (A)	İzleme Dönemindeki Yılsonu Hedeflenen Değer (B)	İzleme Dönemindeki Gerçekleşme Değeri (C)	Performans % (C-A)/(B-A)
PG2.1.4.3:		0	1	0	0,00%
PG2.1.4.3 AÇIKLAMA	Sempozyum düzenlenmesi (EF)				
Açıklama	Edebiyat Fakültesi Dekanlığı koordinatörlüğünde, 2018 yılının ilk altı aylık döneminde sempozyum düzenlenmemiştir.				
Performans Göstergesi	Hedefe Etkisi (%)	Plan Dönemi Başlangıç Değeri* (A)	İzleme Dönemindeki Yılsonu Hedeflenen Değer (B)	İzleme Dönemindeki Gerçekleşme Değeri (C)	Performans % (C-A)/(B-A)
PG2.1.4.4:		0	1	0	0,00%
PG2.1.4.4 AÇIKLAMA	Akademik etkinlik düzenlenmesi (TE)				
Açıklama	Türkiyat Enstitüsü Müdürlüğü koordinatörlüğünde, 2018 yılının ilk altı aylık döneminde akademik etkinlik düzenlenmemiştir.				
Performans Göstergesi	Hedefe Etkisi (%)	Plan Dönemi Başlangıç Değeri* (A)	İzleme Dönemindeki Yılsonu Hedeflenen Değer (B)	İzleme Dönemindeki Gerçekleşme Değeri (C)	Performans % (C-A)/(B-A)

ÇANKIRI KARATEKİN ÜNİVERSİTESİ

PG2.1.4.5:		0	5	1	20,00%
PG2.1.4.5 AÇIKLAMA	Ulusal ve Uluslararası düzeyde konferans, yaz okulu, çalıştay, panel gibi bilimsel etkinlikler düzenlenmesi (MYO, YABÖM, KÜSİ, AÜİUAM)				
Açıklama	Meslek Yüksekokulu Müdürlüğü koordinatörlüğünde, ulusal düzeyde yazokulu düzenlenmiştir.				

A2	BİLİMSEL VE SANATSAL ARAŞTIRMA FAALİYETLERİNİ GELİŞTİRMEK				
H2.1.	Bilimsel Faaliyetleri Artırmak				
H2.1. PERFORMANSI	Kamu İdarelerince Hazırlanacak Stratejik Planlara Daire Tebliğin 3. Maddesinin 2. Fıkrası gereğince doldurulmamıştır.				
F2.1.5:	Ulusal ve uluslararası kitap ve kitap bölümü yazarlığının artırılması				
SORUMLU BİRİM	Akademik Birimler				
Performans Göstergesi	Hedefe Etkisi (%)	Plan Dönemi Başlangıç Değeri* (A)	İzleme Dönemindeki Yılsonu Hedeflenen Değer (B)	İzleme Dönemindeki Gerçekleşme Değeri (C)	Performans % (C-A)/(B-A)
PG2.1.5.1:		0	1	4	400,00%
PG2.1.5.1 AÇIKLAMA	Kitap veya Kitap bölümü (FF)				
Açıklama	Fen Fakültesi Dekanlığı koordinatörlüğünde, kitap ve kitap bölümü ile ilgili 2018 yılının ilk altı aylı döneminde 4 adet faaliyet gerçekleştirilmiştir.				
Performans Göstergesi	Hedefe Etkisi (%)	Plan Dönemi Başlangıç Değeri* (A)	İzleme Dönemindeki Yılsonu Hedeflenen Değer (B)	İzleme Dönemindeki Gerçekleşme Değeri (C)	Performans % (C-A)/(B-A)
PG2.1.5.2:		0	5	1	20,00%
PG2.1.5.2 AÇIKLAMA	Kitap (İİBF)				
Açıklama	İktisadi ve İdari Bilimler Fakültesi Dekanlığı Uluslararası İlişkiler Bölümü öğretim elemanı tarafından 1 adet kitap yayımlanmıştır.				

ÇANKIRI KARATEKİN ÜNİVERSİTESİ

Performans Göstergesi	Hedef Etkisi (%)	Plan Dönemi Başlangıç Değeri* (A)	İzleme Dönemindeki Yılsonu Hedeflenen Değer (B)	İzleme Dönemindeki Gerçekleşme Değeri (C)	Performans % (C-A)/(B-A)
PG2.1.5.3:		0	10	7	70,00%
PG2.1.5.3 AÇIKLAMA	Kitap bölümü (İİBF)				
Açıklama	İktisadi ve İdari Bilimler Fakültesi Dekanlığı koordinatörlüğünde 2 İktisat Bölümü öğretim elemanı, 2 Uluslararası İlişkiler Bölümü öğretim elemanı, 1 Siyaset Bilimi ve Kamu Yönetimi Bölümü öğretim elemanı, 2 Bankacılık ve Finans Bölümü öğretim elemanı olmak üzere toplamda 7 adet gerçekleştirilmiştir.				
Performans Göstergesi	Hedef Etkisi (%)	Plan Dönemi Başlangıç Değeri* (A)	İzleme Dönemindeki Yılsonu Hedeflenen Değer (B)	İzleme Dönemindeki Gerçekleşme Değeri (C)	Performans % (C-A)/(B-A)
PG2.1.5.4:		0	2	0	0,00%
PG2.1.5.4 AÇIKLAMA	Kitap ve kitap bölümü (EF)				
Açıklama	Edebiyat Fakültesi Dekanlığı koordinatörlüğünde, kitap ve kitap bölümü ile ilgili 2018 yılının ilk altı aylı döneminde faaliyet gerçekleştirilememiştir.				

A2	BİLİMSEL VE SANATSAL ARAŞTIRMA FAALİYETLERİNİ GELİŞTİRMEK				
H2.2.	Sanatsal ve Kültürel Faaliyetleri Artırmak				
H2.2. PERFORMANSI	Kamu İdarelerince Hazırlanacak Stratejik Planlara Daire Tebliğin 3. Maddesinin 2. Fıkrası gereğince doldurulmamıştır.				
F2.2.1:	Ulusal ve uluslararası sergi, çalıştay, bienal, canlı performanslar, festivaller düzenlenmesi				
SORUMLU BİRİM	(GSF)(EF)				
Performans Göstergesi	Hedef Etkisi (%)	Plan Dönemi Başlangıç Değeri* (A)	İzleme Dönemindeki Yılsonu Hedeflenen Değer (B)	İzleme Dönemindeki Gerçekleşme Değeri (C)	Performans % (C-A)/(B-A)
PG2.2.1.1:		0	1	12	1200,00%

ÇANKIRI KARATEKİN ÜNİVERSİTESİ

PG2.2.1.1 AÇIKLAMA	Uluslararası etkinlikler düzenlenmesi (GSF)				
Açıklama	Güzel Sanatlar Fakültesi Dekanlığı koordinatörlüğünde, 2018 yılının ilk altı aylık döneminde 4 adet Ulusal Karma Sergi, 2 adet sanatsal çalıştay ve 6 adet canlı performans düzenlenmiştir.				
Performans Göstergesi	Hedefe Etkisi (%)	Plan Dönemi Başlangıç Değeri* (A)	İzleme Dönemindeki Yılsonu Hedeflenen Değer (B)	İzleme Dönemindeki Gerçekleşme Değeri (C)	Performans % (C-A)/(B-A)
PG2.2.1.2:		0	1	1	100,00%
PG2.2.1.2 AÇIKLAMA	Etkinlikler düzenlenmesi (EF)				
Açıklama	Edebiyat Fakültesi Dekanlığı koordinatörlüğünde, 2018 yılının ilk altı aylık döneminde 1 adet etkinlik düzenlenmiştir.				

A2	BİLİMSEL VE SANATSAL ARAŞTIRMA FAALİYETLERİNİ GELİŞTİRMEK				
H2.3.	Araştırma Faaliyetlerinin Nitelik ve Niceliklerini Artırmak				
H2.3. PERFORMANSI	Kamu İdarelerince Hazırlanacak Stratejik Planlara Daire Tebliğin 3. Maddesinin 2. Fıkrası gereğince doldurulmamıştır.				
F2.3.1:	SAN-TEZ, KAMAG, HORIZON 2020 ve COST gibi projelerden destek alınması				
SORUMLU BİRİM	(FF)-(KMYO)-(YMYO)				
Performans Göstergesi	Hedefe Etkisi (%)	Plan Dönemi Başlangıç Değeri* (A)	İzleme Dönemindeki Yılsonu Hedeflenen Değer (B)	İzleme Dönemindeki Gerçekleşme Değeri (C)	Performans % (C-A)/(B-A)
PG2.3.1.1:		0	1	0	0,00%
PG2.3.1.1 AÇIKLAMA	SAN-TEZ projesi (FF)				
Açıklama	Fen Fakültesi Dekanlığı koordinatörlüğünde, 2018 yılının ilk altı aylık döneminde SAN-TEZ projesi gerçekleştirilememiştir.				

ÇANKIRI KARATEKİN ÜNİVERSİTESİ

Performans Göstergesi	Hedefe Etkisi (%)	Plan Dönemi Başlangıç Değeri* (A)	İzleme Dönemindeki Yılsonu Hedeflenen Değer (B)	İzleme Dönemindeki Gerçekleşme Değeri (C)	Performans % (C-A)/(B-A)
PG2.3.1.2:		0	1	0	0,00%
PG2.3.1.2 AÇIKLAMA	Horizon 2020 projesi (FF)				
Açıklama	Fen Fakültesi Dekanlığı koordinatörlüğünde, 2018 yılının ilk altı aylık döneminde Horizon 2020 projesi gerçekleştirilememiştir.				
Performans Göstergesi	Hedefe Etkisi (%)	Plan Dönemi Başlangıç Değeri* (A)	İzleme Dönemindeki Yılsonu Hedeflenen Değer (B)	İzleme Dönemindeki Gerçekleşme Değeri (C)	Performans % (C-A)/(B-A)
PG2.3.1.3:		0	1	0	0,00%
PG2.3.1.3 AÇIKLAMA	Horizon 2020 projesi (KMYO)				
Açıklama	Kızılırmak Meslek Yüksekokulu Müdürlüğü koordinatörlüğünde, 2018 yılının ilk altı aylık döneminde Horizon 2020 projesi gerçekleştirilememiştir.				
Performans Göstergesi	Hedefe Etkisi (%)	Plan Dönemi Başlangıç Değeri* (A)	İzleme Dönemindeki Yılsonu Hedeflenen Değer (B)	İzleme Dönemindeki Gerçekleşme Değeri (C)	Performans % (C-A)/(B-A)
PG2.3.1.4:		0	1	0	0,00%
PG2.3.1.4 AÇIKLAMA	4004 Projesi (YMYO)				
Açıklama	Yapraklı Meslek Yüksekokulu Müdürlüğü koordinatörlüğünde, 2018 yılının ilk altı aylık döneminde 4004 Projesi gerçekleştirilememiştir.				

A2	BİLİMSEL VE SANATSAL ARAŞTIRMA FAALİYETLERİNİ GELİŞTİRMEK
H2.3.	Araştırma Faaliyetlerinin Nitelik ve Niceliklerini Artırmak
H2.3. PERFORMANSI	Kamu İdarelerince Hazırlanacak Stratejik Planlara Daire Tebliğin 3. Maddesinin 2. Fıkrası gereğince doldurulmamıştır.

ÇANKIRI KARATEKİN ÜNİVERSİTESİ

F2.3.2:		Lisanslanan coğrafi işaret/patent/faydalı model/endüstriyel tasarımlar gibi fikrî mülkiyet haklarının kazanılması			
SORUMLU BİRİM		(SBF)			
Performans Göstergesi	Hedefe Etkisi (%)	Plan Dönemi Başlangıç Değeri* (A)	İzleme Dönemindeki Yıllık Hedeflenen Değer (B)	İzleme Dönemindeki Gerçekleşme Değeri (C)	Performans % (C-A)/(B-A)
PG2.3.2.1:		0	1	0	0,00%
PG2.3.2.1 AÇIKLAMA	Patent (SBF)				
Açıklama	Sağlık Bilimleri Fakültesi koordinatörlüğünde, 2018 yılının ilk altı aylık döneminde patent alımı yapılmamıştır.				

A2		BİLİMSEL VE SANATSAL ARAŞTIRMA FAALİYETLERİNİ GELİŞTİRMEK			
H2.5.		Araştırma Faaliyetlerinin Nitelik ve Niceliklerini Artırmak			
H2.5. PERFORMANSI		Kamu İdarelerince Hazırlanacak Stratejik Planlara Daire Tebliğin 3. Maddesinin 2. Fıkrası gereğince doldurulmamıştır.			
F2.5.1:		Bilim Uygulama Merkezleri Kurmak			
SORUMLU BİRİM		(MYO)-(ESHMYO)			
Performans Göstergesi	Hedefe Etkisi (%)	Plan Dönemi Başlangıç Değeri* (A)	İzleme Dönemindeki Yıllık Hedeflenen Değer (B)	İzleme Dönemindeki Gerçekleşme Değeri (C)	Performans % (C-A)/(B-A)
PG2.5.1.1:		0	1	0	0,00%
PG2.5.1.1 AÇIKLAMA	Simülasyon Eğitim Merkezinin oluşturulması (MYO)				
Açıklama	Meslek Yüksekokulu Müdürlüğü koordinatörlüğünde simülasyon eğitim merkezi için gerekli çalışmalar yapılmış olup yer ve kaynak tahsisi yapılamadığından Simülasyon Eğitim Merkezinin oluşturulamamıştır.				

ÇANKIRI KARATEKİN ÜNİVERSİTESİ

Performans Göstergesi	Hedefe Etkisi (%)	Plan Dönemi Başlangıç Değeri* (A)	İzleme Dönemindeki Yılsonu Hedeflenen Değer (B)	İzleme Dönemindeki Gerçekleşme Değeri (C)	Performans % (C-A)/(B-A)
PG2.5.1.2:		0	1	1	100,00%
PG2.5.1.2 AÇIKLAMA	Acil Müdahale Simülasyon Merkezi kurulması (ESHMYO)				
Açıklama	Eldivan Sağlık Hizmetleri Meslek Yüksekokulu Müdürlüğü koordinatörlünde 2017-2018 yılında Sağlık Bakım Hizmetleri Bölümü Evde Hasta Bakımı programı kapsamında uygulama odası oluşturuldu. Tıbbi Hizmetler ve Teknikler Bölümü için Acil Müdahale Simülasyon Merkezi kurulması çalışmaları devam etmektedir.				

A3	DIŞ PAYDAŞLARLA İLİŞKİLERİ GELİŞTİRMEK				
H3.1.	Mezunlarla Sürekli İletişimi Sağlamak				
H3.1. PERFORMANSI	Kamu İdarelerince Hazırlanacak Stratejik Planlara Daire Tebliğin 3. Maddesinin 2. Fıkrası gereğince doldurulmamıştır.				
F3.1.1:	Çankırı Karatekin Üniversitesi Mezunlar Buluşması (Mezuniyet töreninden 1 gün önce düzenlenecektir.)				
SORUMLU BİRİM	(MF)(MYO)(OF)				
Performans Göstergesi	Hedefe Etkisi (%)	Plan Dönemi Başlangıç Değeri* (A)	İzleme Dönemindeki Yılsonu Hedeflenen Değer (B)	İzleme Dönemindeki Gerçekleşme Değeri (C)	Performans % (C-A)/(B-A)
PG3.1.1.1:		0	1	0	0,00 TL
PG3.1.1.1 AÇIKLAMA	Mezunlar Buluşması düzenlenmesi (MF)				
Açıklama	Mühendislik Fakültesi Dekanlığı bünyesinde Gıda Mühendisliği ve Kimya Mühendisliği Bölümlerinden lisans öğrencileri mezun olmuştur. 2018 yılı içerisinde mezunlar buluşması düzenlenecektir.				
Performans Göstergesi	Hedefe Etkisi (%)	Plan Dönemi Başlangıç Değeri* (A)	İzleme Dönemindeki Yılsonu Hedeflenen Değer (B)	İzleme Dönemindeki Gerçekleşme Değeri (C)	Performans % (C-A)/(B-A)

ÇANKIRI KARATEKİN ÜNİVERSİTESİ

PG3.1.1.2:		0	1	0	0,00 TL
PG3.1.1.2 AÇIKLAMA	Mezun Anketi düzenlenmesi (MYO)				
Açıklama	Yapraklı Meslek Yüksekokulu Müdürlüğü koordinatörlüğünde 2018 yılının ilk altı aylık döneminde Mezun Anketi düzenlenmemiştir.				
Performans Göstergesi	Hedefe Etkisi (%)	Plan Dönemi Başlangıç Değeri* (A)	İzleme Dönemindeki Yıllık Hedeflenen Değer (B)	İzleme Dönemindeki Gerçekleşme Değeri (C)	Performans % (C-A)/(B-A)
PG3.1.1.3:		0	1	0	0,00 TL
PG3.1.1.3 AÇIKLAMA	Mezunlar Günü, Mezunlar Paneli düzenlenmesi web sitesi oluşturulması (OF)				
Açıklama	Orman Fakültesi Dekanlığı koordinatörlüğünde, 2018 yılının ilk altı aylık döneminde mezunlar günü, mezunlar paneli gibi faaliyetler gerçekleştirilememiştir.				

A3	DIŞ PAYDAŞLARLA İLİŞKİLERİ GELİŞTİRMEK				
H3.2.	Üniversite - Halk İletişimini Geliştirmek				
H3.2. PERFORMANSI	Kamu İdarelerince Hazırlanacak Stratejik Planlara Daire Tebliğin 3. Maddesinin 2. Fıkrası gereğince doldurulmamıştır.				
F3.2.1:	Halka yönelik kurslar düzenlenmesi				
SORUMLU BİRİM	(SBF) (YABÖM)				
Performans Göstergesi	Hedefe Etkisi (%)	Plan Dönemi Başlangıç Değeri* (A)	İzleme Dönemindeki Yıllık Hedeflenen Değer (B)	İzleme Dönemindeki Gerçekleşme Değeri (C)	Performans % (C-A)/(B-A)
PG3.2.1.1:		0	6	0	0,00%
PG3.2.1.1 AÇIKLAMA	Dış paydaşlarla (İŞKUR, Belediye, Halk Eğitim) sağlık alanında halka yönelik kursların YABÖM ile işbirliği içinde düzenlenmesi (YABÖM)				
Açıklama	Üniversitemiz Yaşam Boyu Öğrenme Merkezi aktif olmadığı için 2018 yılının ilk altı aylık döneminde faaliyet düzenlenmemiştir.				

ÇANKIRI KARATEKİN ÜNİVERSİTESİ

Performans Göstergesi	Hedefe Etkisi (%)	Plan Dönemi Başlangıç Değeri* (A)	İzleme Dönemindeki Yılsonu Hedeflenen Değer (B)	İzleme Dönemindeki Gerçekleşme Değeri (C)	Performans % (C-A)/(B-A)
PG3.2.1.2:		0	1	0	0,00%
PG3.2.1.2 AÇIKLAMA	İlk yardım kursu açılması (SBF)-(YABÖM)				
Açıklama	Sağlık Bilimleri Fakültesi Dekanlığı koordinatörlüğünde, İlk Yardım Merkezi için Senato Kararı çıkmış olup, Sağlık Bakanlığından izinlerin alınması için gerekli başvurular yapılmıştır.				

A3	DIŞ PAYDAŞLARLA İLİŞKİLERİ GELİŞTİRMEK				
H3.2.	Üniversite - Halk İletişimini Geliştirmek				
H3.2. PERFORMANSI	Kamu İdarelerince Hazırlanacak Stratejik Planlara Daire Tebliğin 3. Maddesinin 2. Fıkrası gereğince doldurulmamıştır.				
F3.2.2:	Tarihî ve kültürel mekânlarda sosyal etkinlikler düzenlenmesi				
SORUMLU BİRİM	(EF)				
Performans Göstergesi	Hedefe Etkisi (%)	Plan Dönemi Başlangıç Değeri* (A)	İzleme Dönemindeki Yılsonu Hedeflenen Değer (B)	İzleme Dönemindeki Gerçekleşme Değeri (C)	Performans % (C-A)/(B-A)
PG3.2.2.1:		0	2	2	100,00%
PG3.2.2.1 AÇIKLAMA	Sosyal etkinlikler düzenlenmesi (EF)				
Açıklama	Edebiyat Fakültesi Dekanlığı koordinatörlüğünde, 2018 yılının ilk altı aylık döneminde 2 adet sosyal etkinlik düzenlenmiştir.				

A3	DIŞ PAYDAŞLARLA İLİŞKİLERİ GELİŞTİRMEK				
H3.3.	Yerel Kaynakları Değerlendirmek ve Geliştirmek				

ÇANKIRI KARATEKİN ÜNİVERSİTESİ

H3.3. PERFORMANSI		Kamu İdarelerince Hazırlanacak Stratejik Planlara Daire Tebliğin 3. Maddesinin 2. Fıkrası gereğince doldurulmamıştır.			
F3.3.1:		Tuz rehabilitasyon merkezi kurulması			
SORUMLU BİRİM		(FF)			
Performans Göstergesi	Hedefe Etkisi (%)	Plan Dönemi Başlangıç Değeri* (A)	İzleme Dönemindeki Yılsonu Hedeflenen Değer (B)	İzleme Dönemindeki Gerçekleşme Değeri (C)	Performans % (C-A)/(B-A)
PG3.3.1.1:		0	1	0	0,00%
PG3.3.1.1 AÇIKLAMA	Merkezin Kurulması (FF)				
Açıklama	Fen Fakültesi Dekanlığı koordinatörlüğünde, 2018 yılının ilk altı aylık döneminde merkez kurulamamıştır.				

A3		DIŞ PAYDAŞLARLA İLİŞKİLERİ GELİŞTİRMEK			
H3.4.		Yerel İhtiyaçlara Yönelik Çalışmalar Yapmak			
H3.4. PERFORMANSI		Kamu İdarelerince Hazırlanacak Stratejik Planlara Daire Tebliğin 3. Maddesinin 2. Fıkrası gereğince doldurulmamıştır.			
F3.4.1:		Kamu-Üniversite-Sanayii İşbirliği'nin (KÜSİ) sağlanması			
SORUMLU BİRİM		(Tüm Birimler)			
Performans Göstergesi	Hedefe Etkisi (%)	Plan Dönemi Başlangıç Değeri* (A)	İzleme Dönemindeki Yılsonu Hedeflenen Değer (B)	İzleme Dönemindeki Gerçekleşme Değeri (C)	Performans % (C-A)/(B-A)
PG3.4.1.1:		0	1	0	0,00%
PG3.4.1.1 AÇIKLAMA	Çankırı Karatekin Üniversitesi Uygulama Otelinin faaliyete geçirilmesi (MYO)				

ÇANKIRI KARATEKİN ÜNİVERSİTESİ

Açıklama	Meslek Yüksekokulu Müdürlüğü koordinatörlüğünde, 2018 yılının ilk altı aylık döneminde Uygulama Oteli için gerekli yer ve kaynak tahsisi yapılamadığından gerçekleştirme sağlanamamıştır.				
Performans Göstergesi	Hedefe Etkisi (%)	Plan Dönemi Başlangıç Değeri* (A)	İzleme Dönemindeki Yılsonu Hedeflenen Değer (B)	İzleme Dönemindeki Gerçekleşme Değeri (C)	Performans % (C-A)/(B-A)
PG3.4.1.2:		0	8	0	0,00%
PG3.4.1.2 AÇIKLAMA	Paydaşlarla (İlgili İl Müdürleri, Ticaret-Sanayi Odası vb.) eğitim öğretim dönemi boyunca düzenli olarak sanayicileri ve işverenleri ziyaret etmek ve en geç 3 ayda bir ortak toplantılar düzenleme(KÜSİ)				
Açıklama	Paydaşlarla (İlgili İl Müdürleri, Ticaret-Sanayi Odası vb.) eğitim öğretim dönemi boyunca sanayiciler ve işverenler ile toplantılar düzenlenememiştir.				
Performans Göstergesi	Hedefe Etkisi (%)	Plan Dönemi Başlangıç Değeri* (A)	İzleme Dönemindeki Yılsonu Hedeflenen Değer (B)	İzleme Dönemindeki Gerçekleşme Değeri (C)	Performans % (C-A)/(B-A)
PG3.4.1.3:		0	1	6	600,00%
PG3.4.1.3 AÇIKLAMA	Kamu- Üniversite-Sanayi İşbirliği ile ortak projeler geliştirmek (KÜSİ) (Tüm Birimler)				

Açıklama	<p>Eldivan Sağlık Hizmetler Meslek Yüksekokulu Müdürlüğü koordinatörlüğünde, 2018-2019 yılında Sağlık Bakım Hizmetleri Bölümü Evde Hasta Bakımı programı müfredatında yer alan EHB 118 Girişimcilik ders kapsamında KOSGEB ile iş birliği yapılarak KOSGEB 'in Girişimcilik Destek Programında yer alan UGE (Uygulamalı Girişimcilik Eğitimi) Belgesi derste başarılı olan öğrencilerimize verilmiştir.</p> <p>Mühendislik Fakültesi Dekanlığı koordinatörlüğünde, MEDMAR tuz Fabrikası ile ortak Proje hazırlama Çalışmaları ile AKO Akü fabrikası ile ortak proje hazırlama çalışmaları sürdürülmektedir.</p> <p>Orman Fakültesi Dekanlığı koordinatörlüğünde, değişik kamu kurumlarıyla (OGM, ÇEM vb.) birlikte yürütülmekte olan 4 adet araştırma projesi mevcuttur.</p> <p>Yapraklı Meslek Yüksekokulu Müdürlüğü koordinatörlüğünde, 2018 yılı içinde KOSGEB ile yapılan anlaşma gereği "girişimcilik" sertifikası (kendi işini kurmak ve gerekli maddi destek almak isteyen öğrencilerimize) verilmiştir. Anlaşma gereği 2018 yılında 32 öğrencimiz bu belgeyi almaya hak kazanmıştır.</p> <p>Çerkeş Meslek Yüksekokulu Müdürlüğü koordinatörlüğünde, Balıkesir de "Unutulmuş El Sanatları Atölyesi" ve Çankırı Kurşunlu Seramik Fabrikası ile öğrencilerin uygulamalı eğitimleri için işbirliği yapılmıştır.</p> <p>İdari ve Mali İşler Daire Başkanlığı koordinatörlüğünde, lise okul müdürlükleri ile protokol yapılarak lise son sınıf öğrencilerinin staj yapmaları sağlanmaktadır.</p> <p>Üniversitemiz Rektörlük Makamı koordinatörlüğünde 2018 yılı içerisinde Teknokent kurulması için yakıncent organize sanayii bölgesinde anlaşma sağlanmıştır.</p>
----------	---

A3		DIŞ PAYDAŞLARLA İLİŞKİLERİ GELİŞTİRMEK			
H3.4.		Yerel İhtiyaçlara Yönelik Çalışmalar Yapmak			
H3.4. PERFORMANSI		Kamu İdarelerince Hazırlanacak Stratejik Planlara Daire Tebliğin 3. Maddesinin 2. Fıkrası gereğince doldurulmamıştır.			
F3.4.2:		Bölge ihtiyaçlarına yönelik bilimsel araştırmalar yapılması			
SORUMLU BİRİM		(OF)			
Performans Göstergesi	Hedefe Etkisi (%)	Plan Dönemi Başlangıç Değeri* (A)	İzleme Dönemindeki Yılsonu Hedeflenen Değer (B)	İzleme Dönemindeki Gerçekleşme Değeri (C)	Performans % (C-A)/(B-A)
PG3.4.2.1:		0	1	1	100,00%

PG3.4.2.1 AÇIKLAMA	Yörenin ormancılık problemlerine çözüm üretebilecek bilimsel araştırmalar yapılması (OF)				
Açıklama	Orman Fakültesi Dekanlığı koordinatörlüğünde, 2018 yılının ilk altı aylık döneminde yöre ormancılığına çözüm üretebilecek, ulusal dergilerde, kongre ve sempozyumlarda sunulmuş 20'den fazla çalışma mevcuttur.				
Performans Göstergesi	Hedefe Etkisi (%)	Plan Dönemi Başlangıç Değeri* (A)	İzleme Dönemindeki Yılsonu Hedeflenen Değer (B)	İzleme Dönemindeki Gerçekleşme Değeri ©	Performans % (C-A)/(B-A)
PG3.4.2.2:		0,00%	100,00%	50,00%	50,00%
PG3.4.2.2 AÇIKLAMA	Çölleşme ve İklim Değişikliği Araştırma ve Uygulama Merkezinin Kurulması (OF)				
Açıklama	Orman Fakültesi Dekanlığı koordinatörlüğünde, çölleşme ve iklim değişikliği araştırma ve uygulama merkezinin kurulmasına ilişkin çalışmalar devam etmektedir. Bu kapsamda, Eldivan ilçesinde yer alan Araştırma ve Uygulama Ormanı alanında halen yürütülmekte olan 1 TÜBİTAK ve 3 BAP araştırma projesinin neticelendirilmesiyle elde edilecek verilerden sözü edilen araştırma ve uygulama merkezinin kurulmasında yararlanılacaktır. Bu faaliyet kapsamında, Eldivan Araştırma ve Uygulama Ormanı alanında yapımı planlanmış olan çalışma istasyonu tesisinin kurulması da bu faaliyetin gerçekleşme sürecine önemli düzeyde katkı sağlayacaktır.				

3. Performans Bilgi Sisteminin Değerlendirilmesi

Performans bilgi sisteminin altyapısını oluşturan stratejik planlama, performans programı hazırlama, izleme-değerlendirme ve operasyonel planlama süreçleri e-bütçe aracılığıyla yürütülmektedir. E-bütçe sistemi; Üniversitemiz stratejik planlarının stratejik amaçlarını, stratejik hedeflerini, performans hedeflerini, faaliyetlerini, stratejik amaç ve hedeflerin yerine getirilmesinde ulaşılan sonuçlarını ölçmek ve değerlendirmek için kullanılan performans göstergelerini içermektedir.

Fakat söz konusu sistem izleme ve değerlendirmenin yapılması, amaç ve hedeflerin belirlenmesi, risk yönetiminin uygulanması ve katılımın sağlanmasında yeterli olmamaktadır.

Performansa dayalı karar alma süreçlerinde kullanılmak üzere gereken bilgilerin toplanması, analiz edilmesi ve değerlendirilerek raporlanabilmesine olanak sağlanması ve yukarıda belirtilen eksikliklerin giderilmesi amacıyla Üniversitemiz kendi kaynaklarını kullanarak iç kontrol yönetim bilgi sistemi yazılımını geliştirmek için gerekli çalışmaları yapmaktadır.

Yönetim bilgi sistemi geliştirilinceye kadar olan süreçte izleme; temmuz ayı sonunda harcama birimlerinden alınan stratejik amaç ve hedef gerçekleşme verileri üzerinden, değerlendirme ise; yıl sonu itibariyle ulaşılan gerçekleşme verileri üzerinden ilgili durum analizini içerecek şekilde excel ortamında yapılmaktadır.

İzleme ve değerlendirme raporları kapsamında performans göstergesinin kaynağı, sonuç analizi, hedeflenen değerden sapma varsa nedeni tespit edilmektedir. İzleme ve değerlendirme kapsamında üretilen raporlar altışar aylık dönemler itibariyle üst yöneticiye sunulmakta ve kamuoyuna açıklanmaktadır.



Şekil 29. Üniversitemizde Düzenlenen Startup Proje ve İş Fikri Yarışmasından Bir Kesit



Şekil 30. Üniversitemiz Öğrenci Etkinliklerinden Bir Kesit.

IV. KURUMSAL
KABİLİYET VE
KAPASİTENİN
DEĞERLENDİRİLMESİ

IV- KURUMSAL KABİLİYET ve KAPASİTENİN DEĞERLENDİRİLMESİ

A. Üstünlükler

Güçlü Yönlerimiz

- Yeniliğe açık bir vizyon, katılımcı ve şeffaf yönetime sahip olunması.
- Akademik, idari ve fiziki yapılanmanın yeni teknolojilere uygun olarak şekillendirilebilmesi.
- Uluslararası İşbirliğinin (Erasmus, Mevlana vb.) hızla gelişmesi.
- Üniversiteye ait Uluslararası Dil Eğitim ve Araştırma Merkezinin bulunması.
- Engelli öğrenciler için fiziki altyapının bulunması.
- Yaşam Boyu Öğrenim Uygulama ve Araştırma Merkezinin varlığı.
- Öğrencilerin akademik ve idari personele kolay ulaşabilmeleri çerçevesinde şekillenen “Öğrenci Odaklı Üniversite” anlayışı.
- Dinamik ve yeniliğe açık akademik personele sahip olunması.
- Öğrencilerin barınma imkânlarında yaşanan olumlu gelişmeler.
- Yeni bir kampüsün kurulması ile birlikte disiplinler arası çalışmaların yapılabilmesi için elverişli ortamın mevcudiyeti.
- İç ve dış kaynaklı çok sayıda proje yürütülmesi.

B. Zayıflıklar

Zayıf Yönlerimiz

- Üniversite bünyesinde Teknopark veya Teknoloji Geliştirme Merkezi bulunmaması.
- AR-GE çalışmalarının yetersizliği.
- Finansal yetersizlik nedeni ile akademisyenlere üniversite kaynaklı yurtiçi ve yurtdışı deneyim olanağının yeterince sunulamaması.
- Bazı akademik birimlerin fiziki çalışma alanı ve imkânları açısından yetersiz olması.
- Üniversite faaliyetlerinin tanıtılması konusunda yapılan çalışmaların yeterli düzeyde olmaması.
- Mezunlar ile düzenli ve sürekli iletişimin kurulamaması (Mezun takip sisteminin bulunmaması).

- Üniversitemiz konuklarının ve personelinin hizmetine açık sosyal tesislerin yetersizliği.
- Bazı bölümlerimizin tercih edilmeme nedeni ile kapanma aşamasına gelmesi.
- Kültür ve Kongre Merkezinin olmaması.
- Eğitimde disiplinler arası iletişim ve işbirliğini artırma konusundaki çalışmaların yetersizliği.
- Üniversitenin Web portalı üzerinden paylaşılabilen lisanslı yazılımların azlığı.
- Öğretim elemanlarının performansına dayalı olarak teşvik edici ödüllendirmenin üniversite içinde bulunmayışı.
- Bazı birimlerde akademik ve idari personel sayısının yetersizliği.
- Üniversite bünyesinde öğrencilere danışmanlık yapabilecek bir kariyer merkezinin bulunmaması.
- Akademik personel yetersizliği nedeni ile lisansüstü programlarının yeterince açılmaması.
- Üniversitenin fiziki koşullarının (bina vb.) kalite kontrolünün yetersizliği.

C. Değerlendirme

Fırsatlarımız

- Yükseköğretime olan talebin giderek artması.
- Çankırı ilinin turizm potansiyeli (tuz mağarası, doğa turizmi, kış sporları, eko turizm).
- Üniversitemizin güvenli ve kolay yaşanabilir bir şehirde kurulmuş olması.
- İl içinde yatırımcıların öğrenciler için özel yurtlar açması.
- Kentin doğal, kültürel ve sosyal dokusunun araştırma faaliyetleri açısından fırsatlar sunması.
- Son dönemde Çankırı da yeni sanayi işletmelerinin açılmasına yönelik faaliyetler.
- İl sakinlerinin üniversitenin şehrin sosyo-ekonomik hayatını canlandıracağı beklentisinin yüksek olması.
- Çankırı ilinin Ankara'ya yakın olması.
- Çankırı ilinin kalkınmada öncelikli alanlar arasında yer alması.
- Kızılırmak Havzasının yüksek tarımsal potansiyele sahip olması.

Tehditlerimiz

- Belirli aralıklarla gerçekleştirilen öğrenci aklarının eğitimde kaliteyi düşürmesi
- Çankırı ilinin 1. Derece deprem bölgesi içerisinde olması
- Şehirlerarası ulaşım imkânlarının yetersiz olması
- Yurtdışından öğrenci alımında mevzuat kaynaklı yaşanan problemler.



Şekil 32. Üniversitemiz Güzel Sanatlar Enstitüsü Tarafından Hazırlanan Sergiden Bir Kesit



Şekil 31. Üniversitemiz Öğrenci Karşılama Etkinliklerinden Bir Kesit

V. ÖNERİ VE TEDBİRLER

V- ÖNERİ ve TEDBİRLER

Çankırı Karatekin Üniversitesi olarak sahip olduğumuz misyonu daha da ileri taşımak ve geliştirmek amacıyla edindiğimiz vizyonumuz kapsamında güçlü bir kurumsal yapı oluşturmamız hizmetlerimizin etkinliğini artırmıştır. Ancak, kurumsallaşma noktasında eksik kalan hususların ivedilikle tamamlanarak kurumsal gelişimin aksatılmadan sürdürülmesi önemli bir husus oluşturmaktadır. Bunun için eksik fiziki mekânların tamamlanması, personel istihdam ve görevlendirme politikalarımızın sistematikleştirilmesi gerekmektedir.

Üniversitemiz kurulduğu günden bu yana sürekli gelişme ve büyüme içerisindedir. Geriye dönüp baktığımızda 4.000'lerden 15.000'leri geçmiş bir öğrenci, 10 milyondan 120 milyona yaklaşmış bir bütçe, kendisine ait hiçbir binası bulunmadığı halde modern bir kampüse sahip olan üniversite karşımıza çıkmaktadır. Onbir yıl önce 170 olan akademik ve idari personel sayısı bugün 1000'e yaklaşmış ve sürekli bir yükseliş ivmesi kazandığı göze çarpmaktadır.

Eğitim – öğretim ve araştırma – geliştirme faaliyetlerinin çağın gerektirdiği kalite düzeyine ulaşabilmesi; yatırım projelerimizin biran önce bitirilerek faaliyete geçirilmesi, araştırma ve geliştirme faaliyetlerimizin maddi olarak desteklenmesi, laboratuvar malzemesi ile araç gereç ihtiyacımızın giderilmesi, fiziki altyapı ile makine teçizat açığımızın kapatılması, kurum içi ve kurum dışı faaliyetlerin sağlıklı ve hızlı bir şekilde geliştirecek nitelikte personel sayımızın artırılması ile doğrudan ilgilidir.

Ayrıca; mezunlarımızın yaşam hayatındaki başarıları ve karşılaştıkları güçlükleri kolayca tespit etmek, Üniversitemizdeki etkinlikleri hayata uyumlu hale getirmek, mezuniyet sonrası eğitim etkinlikleri sağlamak bakımından “Mezuniyet Sonrası Takip Ağı Sistemi” kurulmalıdır.

Öğrenci merkezli eğitim anlayışından hareketle, öğrenci temsilcilikleri ve öğrenci kulüplerinin etkin olarak çalışması, öğrenci temsilciliklerinin Üniversitedeki yasal kurullara katılması, öğrenci problemlerinin çözümüne katkı sağlayacaktır.

Üniversitemiz ile sanayi işbirliği çalışmalarının artırılarak mezun olacak öğrencilerin istihdamı konusunda öngörülen işletmelerle bağlantılar kurulması

gerekmektedir.

Üniversitemiz hedeflerine ulaşılabilmesi için öğretim üyesi sayıları da artırılmalıdır.

Kalkınma Bakanlığı, TÜBİTAK ve AB tarafından desteklenen ulusal ve uluslararası proje imkanları artırılarak bilimsel açıdan Ülkemize daha fazla katkı sağlanmalıdır.

Sosyal açıdan; daha çok panel, konferans, söyleşi, gezi vb etkinlikler düzenlenerek Üniversitemizin tanıtımının yaygınlaştırılması ve topluma yapmış olduğu katkının artırılması gerekmektedir.

Paydaşlarla iletişim ve koordinasyonun artırılması için yeni sistem oluşturulmalıdır.

Yapılan açıklamalar kapsamında zayıf yönlerimizi güçlendirmek, güçlü yönlerimizin sürekliliğini sağlamak, fırsatları faydaya dönüştürerek hedeflerimize en kısa sürede ve en düşük maliyetle ulaşabilmek arzusundayız. Tespit ettiğimiz ve edemediğimiz engelleyici bürokrasi ile eksikliklerimizi de en kısa sürede aşarak bireylerinin mensup olmaktan mutluluk duyacağı bir kurum olma yolunda geride kalan 2018 yılına ait “İdare Faaliyet Raporu”muz kamuoyunun ve ilgili kurumların bilgi ve takdirlerine saygılarımla arz ederim. (Çankırı -.../02/2018)

Prof. Dr. Hasan AYRANCI
Rektör

EKLER

Ek 1: Üst Yöneticinin İç Kontrol Güvence Beyanı

Ek 2: Mali Hizmetler Birim Yöneticisinin Beyanı

Ek 3: 2017 Yılı Performans Programı Gerçekleşme Tablosu

EK 1:

İÇ KONTROL GÜVENCE BEYANI

Üst Yönetici olarak yetkim dâhilinde;

Bu raporda yer alan bilgilerin güvenilir, tam ve doğru olduğunu beyan ederim.

Bu raporda açıklanan faaliyetler için bütçe ile tahsis edilmiş kaynakların planlanmış amaçlar doğrultusunda ve iyi mali yönetim ilkelerine uygun olarak kullanıldığını ve iç kontrol sisteminin işlemlerin yasallık ve düzenliliğine ilişkin yeterli güvenceyi sağladığını bildiririm.

Bu güvence, üst yönetici olarak sahip olduğum bilgi ve değerlendirmeler, iç kontroller, iç denetçi raporları ile Sayıştay raporları gibi bilgim dâhilindeki hususlara dayanmaktadır.

Burada raporlanmayan, idarenin menfaatlerine zarar veren herhangi bir husus hakkında bilgim olmadığını beyan ederim. (Çankırı -.../02/2019)

Prof. Dr. Hasan AYRANCI

Rektör

EK 2:

MALİ HİZMETLER BİRİM YÖNETİCİSİNİN BEYANI

Mali hizmetler birim yöneticisi ve Strateji Geliştirme Daire Başkanı olarak bilğim ve yetkim dâhilinde;

Bu idarede, faaliyetlerin mali yönetim ve kontrol mevzuatı ile diğer mevzuata uygun olarak yürütüldüğünü, kamu kaynaklarının etkili, ekonomik ve verimli bir şekilde kullanılmasını temin etmek üzere iç kontrol süreçlerinin işletildiğini, izlendiğini ve gerekli tedbirlerin alınması için düşünce ve önerilerimin zamanında Üst Yöneticiye raporlandığını, mevzuata ilişkin uyarılarımın dikkate alınmadığı durumlarda harcama yetkililerinin yazılı talepleri doğrultusunda işlem tesis edildiğini beyan ederim.

Üniversitemizin 2018 Yılı İdare Faaliyet Raporu'nun "3/A- Mali Bilgiler" bölümünde yer alan bilgilerin Maliye Bakanlığı tarafından hazırlanan ve kamu kurumlarının kullanımına sunulan sistemlerden (e-bütçe, KBS, Say2000i) alınan verilerden oluşturulduğunu, güvenilir, tam ve doğru bilgiler olduğunu teyit ederim. (Çankırı - .../02/2019)

Sait ALKAN
Strateji Geliştirme Daire
Başkanı

ÇANKIRI KARATEKİN ÜNİVERSİTESİ

2017 YILI PERFORMANS PROGRAMI GERÇEKLEŞME TABLOSU

2018 YILI PERFORMANS PROGRAMI ARALIK AYI (ONİKİ AYLIK) GERÇEKLEŞME SONUÇLARI						
	İdare Adı	38.77 - ÇANKIRI KARATEKİN ÜNİVERSİTESİ				
FAALİYET NO	PERFORMANS HEDEFİ	FAALİYETLER	SORUMLU BİRİMLER	BAŞLANGIÇ BÜTÇE ÖDENEĞİ (₺)	12 AYLIK GERÇEKLEŞME (₺)	GERÇEKLEŞME ORANI % (12 AYLIK)
1	Eğitim Öğretimin Nitelik ve Niceliğini Geliştirmek	Yabancı dilde eğitimin güçlendirilmesi.	FEN BİLİMLERİ ENSTİTÜSÜ	1.629.156,00	1.755.929,00	107,78
			FEN FAKÜLTESİ			
2		Öğrenci merkezli eğitim metotlarının yaygınlaştırılması	ÜST YÖNETİM, AKADEMİK VE İDARİ BİRİMLER	2.818.737,00	2.825.937,00	100,26
3		Girişimcilik ve yenilikçilik odaklı eğitim ve öğretim yöntemlerinin yaygınlaştırılması	ÜST YÖNETİM, AKADEMİK VE İDARİ BİRİMLER	530.228,00	580.149,59	109,42
4		Eğitim ve Öğretimin Kalitesinin Ölçülmesi ve Geliştirilmesi	ÜST YÖNETİM, AKADEMİK VE İDARİ BİRİMLER	2.821.455,00	3.459.274,00	122,61
5	Yeni birimlerin ve bölümlerin kurulması ve öğrenci alınması	ÇERKEŞ MESLEK YÜKSEKOKULU	3.824.194,00	3.795.155,38	99,24	
		SAĞLIK HİZMETLERİ MESLEK				

ÇANKIRI KARATEKİN ÜNİVERSİTESİ

			YÜKSEKOKULU			
			KIZILIRMAK MESLEK YÜKSEKOKULU			
			MESLEK YÜKSEKOKULU			
			YAPRAKLI MESLEK YÜKSEKOKULU			
			EDEBİYAT FAKÜLTESİ			
			ORMAN FAKÜLTESİ			
			SAĞLIK BİLİMLERİ FAKÜLTESİ			
			GÜZEL SANATLAR ENSTİTÜSÜ			
			ÜST YÖNETİM, AKADEMİK VE İDARİ BİRİMLER			
6	Fiziki altyapıyı güçlendirmek	Etüt-Proje, Altyapı İnşaatı, Bina İnşaatı, Büyük Onarım İnşaatı, Açık ve Kapalı Spor Tesisleri İnşaatı, Makine-Teçhizat, Yazılım, Donanım ve Yayın	YAPI İŞLERİ VE TEKNİK DAİRE BAŞKANLIĞI	14.618.054,00	17.016.289,50	116,41
			İDARİ VE MALİ İŞLER DAİRE BAŞKANLIĞI			

ÇANKIRI KARATEKİN ÜNİVERSİTESİ

		alımlarının yapılması	BİLGİ İŞLEM DAİRE BAŞKANLIĞI			
			KÜTÜPHANE VE DOKÜMANTASYON DAİRE BAŞKANLIĞI			
7		Teknoloji Transfer Ofisi ve Ar-Ge merkezlerin kurulması	MÜHENDİSLİK FAKÜLTESİ	6.383.888,00	7.225.294,00	113,18
			ORMAN FAKÜLTESİ			
			FEN FAKÜLTESİ			
			ÜST YÖNETİM, AKADEMİK VE İDARİ BİRİMLER			
8	Akademik Personelin Nitelik ve Niceliğini Artırmak	Öğretim elemanı başına düşen öğrenci sayısının standartlara uygun hale getirilmesi	ÜST YÖNETİM, AKADEMİK VE İDARİ BİRİMLER	0,00	0,00	
9	İdari personelin nitelik ve niceliğini belirlemek	Hizmet içi eğitimler düzenlenmesi	ÜST YÖNETİM, AKADEMİK VE İDARİ BİRİMLER	869.974,00	434.033,00	49,89
10		Birim içi rotasyonlar yapılması	ÜST YÖNETİM, AKADEMİK VE İDARİ BİRİMLER	217.250,00	266.321,26	
11		Birimlerdeki personelin iş yükünün belirlenmesi	PERSONEL DAİRE BAŞKANLIĞI	217.035,00	266.098,00	122,61

ÇANKIRI KARATEKİN ÜNİVERSİTESİ

12		Personel hareketlerinin kriterlerinin belirlenmesi	ÖZEL KALEM (GENEL SEKRETERLİK)	0,00	0,00	
			ÜST YÖNETİM, AKADEMİK VE İDARİ BİRİMLER			
13		Girişimci öğrencilerin hibe çağrılarına yönlendirilmesi	ÖZEL KALEM (GENEL SEKRETERLİK)	313.193,00	313.993,00	100,26
14	Öğrencinin nitelik ve niceliğini artırmak	Ulusal ve uluslararası bilimsel ve sanatsal etkinliklere katılım sağlanması	SAĞLIK, KÜLTÜR VE SPOR DAİRE BAŞKANLIĞI	34.140,00	22.335,00	65,42
15		Yabancı dil eğitimi bursları verilmesi	ÖZEL KALEM (GENEL SEKRETERLİK)	4.340.700,00	5.321.960,00	122,61
16		Bilimsel Araştırma Faaliyetlerinin Ölçülmesi ve Geliştirilmesi	ÖZEL KALEM (GENEL SEKRETERLİK)	217.035,00	266.098,00	122,61
17	Bilimsel Faaliyetleri Artırmak	BAP, Ulusal ve uluslararası proje sayısının artırılması	SAĞLIK BİLİMLERİ FAKÜLTESİ	10.654.871,00	11.295.425,00	106,01
			SAĞLIK HİZMETLERİ MESLEK YÜKSEKOKULU			
			FEN FAKÜLTESİ			
			MÜHENDİSLİK FAKÜLTESİ			

ÇANKIRI KARATEKİN ÜNİVERSİTESİ

			ORMAN FAKÜLTESİ			
			GÜZEL SANATLAR FAKÜLTESİ			
			EDEBİYAT FAKÜLTESİ			
			KIZILIRMAK MESLEK YÜKSEKOKULU			
			İKTİSADİ VE İDARİ BİLİMLER FAKÜLTESİ			
			ÖZEL KALEM (GENEL SEKRETERLİK)			
18		SCI, SCI-Expanded, SSCI ve AHCI yayın sayısının artırılması	SAĞLIK BİLİMLERİ FAKÜLTESİ	21.269.430,00	26.077.604,00	122,61
			SAĞLIK HİZMETLERİ MESLEK YÜKSEKOKULU			
			FEN FAKÜLTESİ			
			MÜHENDİSLİK FAKÜLTESİ			
			ORMAN FAKÜLTESİ			

ÇANKIRI KARATEKİN ÜNİVERSİTESİ

19		Ulusal ve uluslararası bilimsel etkinlikler düzenlenmesi	GÜZEL SANATLAR FAKÜLTESİ	3.445.123,00	3.453.923,00	100,26
			EDEBİYAT FAKÜLTESİ			
			KIZILIRMAK MESLEK YÜKSEKOKULU			
			İKTİSADİ VE İDARİ BİLİMLER FAKÜLTESİ			
			YAPRAKLI MESLEK YÜKSEKOKULU			
			MESLEK YÜKSEKOKULU			
			ÖZEL KALEM (GENEL SEKRETERLİK)			
		SAĞLIK BİLİMLERİ FAKÜLTESİ				
		FEN FAKÜLTESİ				
		MÜHENDİSLİK FAKÜLTESİ				
ORMAN FAKÜLTESİ						
TÜRKİYAT ARAŞTIRMA ENSTİTÜSÜ						

ÇANKIRI KARATEKİN ÜNİVERSİTESİ

			EDEBİYAT FAKÜLTESİ			
			İKTİSADİ VE İDARİ BİLİMLER FAKÜLTESİ			
			YAPRAKLI MESLEK YÜKSEKOKULU			
			MESLEK YÜKSEKOKULU			
			ÖZEL KALEM (GENEL SEKRETERLİK)			
20		Ulusal ve uluslararası kitap ve kitap bölümü yazarlığının artırılması	FEN FAKÜLTESİ	5.315.796,00	6.415.506,00	120,69
			EDEBİYAT FAKÜLTESİ			
			İKTİSADİ VE İDARİ BİLİMLER FAKÜLTESİ			
			YAPRAKLI MESLEK YÜKSEKOKULU			
			ÖZEL KALEM (GENEL SEKRETERLİK)			
21	Sanatsal ve Kültürel Faaliyetleri Artırmak	Ulusal ve uluslararası sergi, çalıştay, bienal, canlı performanslar, festivaller düzenlenmesi	GÜZEL SANATLAR FAKÜLTESİ	626.386,00	627.986,00	100,26
			EDEBİYAT FAKÜLTESİ			

ÇANKIRI KARATEKİN ÜNİVERSİTESİ

22	Araştırma Faaliyetlerinin Nitelik ve Niceliklerini Artırmak	SAN-TEZ, KAMAG, HORIZON 2020 ve COST gibi projelerden destek alınması	GÜZEL SANATLAR FAKÜLTESİ	877.244,00	1.070.348,00	122,01
			FEN FAKÜLTESİ			
			MÜHENDİSLİK FAKÜLTESİ			
			KIZILIRMAK MESLEK YÜKSEKOKULU			
			YAPRAKLI MESLEK YÜKSEKOKULU			
23		Lisanslanan coğrafi işaret/patent/faydalı model/endüstriyel tasarımlar gibi fikrî mülkiyet haklarının kazanılması	GÜZEL SANATLAR FAKÜLTESİ	313.223,00	313.993,00	100,25
			FEN FAKÜLTESİ			
			MÜHENDİSLİK FAKÜLTESİ			
			KIZILIRMAK MESLEK YÜKSEKOKULU			
			SAĞLIK BİLİMLERİ FAKÜLTESİ			
24	Ticarileştirilebilir Nitelikte Ürün Geliştirmek	Ticari bir ürün geliştirilmesi	ORMAN FAKÜLTESİ	0,00	0,00	
			SAĞLIK BİLİMLERİ FAKÜLTESİ			
25	Bilim Uygulama Merkezleri	Simülasyon Eğitim Merkezlerinin	ORMAN FAKÜLTESİ	1.462.264,00	962.266,39	65,81

ÇANKIRI KARATEKİN ÜNİVERSİTESİ

	Kurmak	oluşturulması	SAĞLIK BİLİMLERİ FAKÜLTESİ			
			MÜHENDİSLİK FAKÜLTESİ			
			MESLEK YÜKSEKOKULU			
			SAĞLIK HİZMETLERİ MESLEK YÜKSEKOKULU			
			YAPRAKLI MESLEK YÜKSEKOKULU			
26	Mezunlarla Sürekli İletişimi Sağlamak	Çankırı Karatekin Üniversitesi Mezunlar Buluşması (Mezuniyet töreninden 1 gün önce düzenlenecektir.)	ORMAN FAKÜLTESİ	1.038.651,00	1.043.096,69	100,43
			SAĞLIK BİLİMLERİ FAKÜLTESİ			
			MÜHENDİSLİK FAKÜLTESİ			
			MESLEK YÜKSEKOKULU			
27		Kariyer merkezinin kurulması	ÖZEL KALEM (GENEL SEKRETERLİK)	0,00	0,00	
			ÜST YÖNETİM, AKADEMİK VE İDARİ BİRİMLER			
28	Üniversite - Halk İletişimini	Halka yönelik kurslar düzenlenmesi	ÖZEL KALEM (GENEL	2.344.368,00	2.839.424,00	121,12

ÇANKIRI KARATEKİN ÜNİVERSİTESİ

	Geliştirmek		SEKRETERLİK)			
			SAĞLIK BİLİMLERİ FAKÜLTESİ			
29		Tarihî ve kültürel mekânlarda sosyal etkinlikler düzenlenmesi	EDEBİYAT FAKÜLTESİ	626.386,00	627.986,00	100,26
			SAĞLIK BİLİMLERİ FAKÜLTESİ			
30	Yerel Kaynakları Değerlendirmek ve Geliştirmek	Tuz rehabilitasyon merkezi kurulması	FEN FAKÜLTESİ	3.312.394,00	3.821.468,36	115,37
			MÜHENDİSLİK FAKÜLTESİ			
31		Mühendislik Fakültesi bünyesinde Pilot Gıda İşletmesinin kurulması	MÜHENDİSLİK FAKÜLTESİ	0,00	0,00	
32	Yerel İhtiyaçlara Yönelik Çalışmalar Yapmak	Kamu-Üniversite-Sanayii İşbirliği'nin (KÜSİ) sağlanması	MÜHENDİSLİK FAKÜLTESİ	3.502.836,00	3.625.407,00	103,50
			MESLEK YÜKSEKOKULU			
			ÜST YÖNETİM, AKADEMİK VE İDARİ BİRİMLER			
33		Bölge ihtiyaçlarına yönelik bilimsel araştırmalar yapılması	ORMAN FAKÜLTESİ	3.701.589,00	4.224.276,00	114,12
			KIZILIRMAK MESLEK YÜKSEKOKULU			

ÇANKIRI KARATEKİN ÜNİVERSİTESİ

TOPLAM	97.325.600,00	109.947.576,17	112,97
GENEL YÖNETİM GİDERLERİ	19.192.400,00	21.686.026,89	112,99
GENEL TOPLAM	116.518.000,00	131.633.603,06	112,97



Çankırı Karatekin Üniversitesi



karatekin.edu.tr



facebook.com/karatekin.edu.tr



twitter.com/karatekinUni



karatekinuniversitesi.tumblr.com



youtube.com/user/KaratekinUniversity



vimeo.com/karatekinuniversite



instagram.com/karatekinuni